Alto Madeira
Órgão dos Diários Associados : ASSIS CHATEAUBRIAND
ANO LXVIII — Porto Velho, quinta-feira, 18 de abril de 1985 — N.º 15.648

CLUBES SE PREPARAM PARA ABRIR O ESTADUAL

Página 8

Tancredo-família avaliza qualquer decisão dos médicos

Qualquer que seja a decisão dos médicos que cuidam do presidente eleito Tancredo Neves — até mesmo a de desligar os aparelhos que o mantêm vivo — receberá o aval da família Neves, conforme informou um amigo do presidente que visitou o Instituto do Coração, ontem, quando os problemas que sucederam após a primeira cirurgia ocorreram em função da situação do Hospital de Base, em Brasília, fato também citado ontem pelo médico Walter Pinotti que chefia a equipe que assiste ao presidente eleito. (Tancredo é assunto na página 5).

RELATÓRIO

Brasília (EBN) — O chefe da equipe médica que atende o presidente Tancredo Neves, doutor Henrique Walter Pinotti, divulgou ontem relatório sobre o quadro clínico e a terapêutica utilizada. Segundo o médico, apesar do quadro grave, o presidente ainda apresenta perspectivas de melhora e não existem indícios de lesões irreversíveis em qualquer órgão. No relatório Pinotti afirma que a primeira cirurgia, realizada no Hospital de Base de Brasília, foi agravada por um retardo na internação hospitalar por fatores ligados à sua idade e pela hemorragia, que contribuiu para debilitar o organismo.

BOLETIM

São Paulo (EBN) — A noite, o secretário de Imprensa e Divulgação da Presidência da República, Antonio Brito leu o seguinte boletim médico:

"A equipe médica que assiste o excelentíssimo senhor presidente da República, Tancredo Neves, chefiada pelo professor Doutor Henrique Walter Pinotti, emitiu as seguintes informações:

1 — O estado geral do paciente segue inalterado sem a ocorrência, nas últimas horas de fatos significativos em sua evolução clínica.

— O sr. Presidente submetido esta manhã (ontem) a nova hemodiálise e à tarde a outra ultrafiltração do sangue. Em função disto demonstram os exames de urina, creatinina e potássio.

3 — Radiografias feitas mostram que o quadro pulmonar é estável.

4 — Não houve alterações cardiovasculares.

5 — O paciente continua recebendo alimentação parenteral total.

6 — O quadro geral é achatado como grave, embora tenha se estabilizado nas últimas horas".

Fiéis de todas as religiões estão sempre em frente ao IC orando das mais diversas formas pela recuperação de Tancredo.

Sarney no Incor

O presidente em exercício José Sarney fez ontem uma rápida visita ao Instituto do Coração, à família do presidente eleito Tancredo Neves. Foi a segunda visita de Sarney ao Incor após a internação de Tancredo. Logo depois Sarney participou ainda em São Paulo da cerimônia do II Encontro dos Escritores.

CRIANÇAS DE 1 E 7 ANOS USADAS PARA TRAFICAR MACONHA

Até policiais experimentados ficaram revoltados quando descobriram que para transportar maconha e vendê-la no centro da cidade a paulista Maria do Carmo Gama, residente na rua Rio de Janeiro, usava as duas filhas, de um e sete anos, para transportar os "tarugos" até mesmo dentro dos roupinhos. Presa no centro da cidade onde empurrava um carrinho de bebê em que se encontrava a garota menor, Maria do Carmo acabou levando o delegado Paulo Moraes à sua residência onde entregou um pacote com um quilo da "erva". Marta foi "dedurada" por um grupo de cinco viciados presos há dias pela Delegacia de Entorpecentes.

Na página 7.

CERON COMPRA PEÇAS PARA O INTERIOR

Perto de 1,5 milhão de dólares. Foi quanto o Ceron investiu para comprar peças de reposição para seu parque gerador no interior do Estado, sendo que uma parte do material chegou ontem em um vôo especial da Varig-Cruzeiro que a partir do dia 20 implanta uma linha regular de cargueiros para Porto Velho. Página 3 do 1º.

Chiquilito defende um novo Estatuto

Na sessão do Congresso, Chiquilito defendeu um novo Estatuto para o Serviço Público.

Brasília — Restaurar conquistas para uma classe sofrida e injustiçada que é a do servidor público, com vantagens e direitos perdidos pela força do arbítrio do regime de exceção, que cabe à Nova República deve ser a meta prioritária da Aliança Democrática através do Ministério da Administração de maneira a garantir aos funcionários públicos melhores condições de vida.

Ao fazer esta afirmação durante o seu discurso na sessão de ontem, do Congresso Nacional o deputado Francisco Dias, sugeriu que a eliminação das anomalias existentes contra esta conceituada classe comece pela criação de um novo Estatuto dos funcionários públicos civis da União, pois se encontra o atual, lamentavelmente ocorrido com profundas cicatrizes que há muitos anos desafiam a competência e sensibilidade do poder público.

O deputado Francisco Dias esclareceu que este seu pronunciamento traduz o sentimento e aspirações do funcionalismo público de Rondônia e de todo o país.

E concluiu manifestando sua confiança no atendimento desta sua proposição por parte do Governo Federal. Pedia, porém que se inclua no novo Estatuto a concessão do 13º Salário Reajuste semestral, produtividade, FGTS sindicalização e uma série de outras vantagens e direitos que são estendidos aos demais trabalhadores, em atenção ao princípio de isonomia com a justiça social.

A GREVE DOS PROFESSORES

Na praça a queixa mostra os contra-cheques dos professores do menor nível salarial. (F. Rubinho).

DEPUTADOS QUEREM QUE O GOVERNO VOLTE A NEGOCIAR

O principal assunto da sessão de ontem na Assembléia foi a greve dos professores, com críticas do deputado Cloter Mota ao pronunciamento feito anteontem à noite pelo delegado do Trabalho Walmi Davis de Moraes, classificado por Cloter como "incompetente para a função". Deputados dos três partidos insistiram na necessidade de o Governo reabrir as negociações, fato admitido pelo secretário de Educação Álvaro Lustosa, que mandou a Comissão de Greve entregar documento ao chefe da Casa Civil, desembargador Hélio Fonseca o qual, no entanto, não recebeu o envelope endereçado ao governador Jorge Teixeira.

Hoje, é possível que a greve se estenda ao interior, enquanto alunos de 1º e 2º. graus marcharam para a praça Marechal Rondon uma Assembléia Geral que pode marcar a paralisação em apoio aos professores que ontem receberam solidariedade de várias entidades de classe.

Madeira da greve dos professores na página 4 do 1º.

GOVERNO DO ESTADO DE RONDÔNIA
SECRETARIA DE ESTADO DA EDUCAÇÃO

EDITAL DE CONVOCAÇÃO

A SECRETARIA DE ESTADO DA EDUCAÇÃO convoca todos os Professores que se encontram paralisados a retornarem às escolas e exercerem as suas atividades normais inerentes aos cargos que ocupam, sob pena de sofrerem sanções previstas na legislação em vigor.

Porto Velho (RO), 16 de abril de 1985.

ÁLVARO LUSTOSA PIRES
Secretário de Estado da Educação

Dois ministros falam em entregar os cargos

Os ministros Antonio Carlos Magalhães (Comunicações) e Renato Archer (Ciência e Tecnologia), podem ser os dois primeiros a pedir para deixar o 1º escalão da República. Os dois afirmaram ontem, 33 dias depois de assumirem, que estão dispostos a apresentar ao presidente interino José Sarney suas cartas de demissões. Archer porque sempre teve sido na luta política no Maranhão inimigo de Sarney.

1 Milhão de desabrigados com enchentes

Brasília (EBN) — "A situação das enchentes é muito grave e o número de pessoas atingidas é enorme, muito mais que 100 mil feridos e doentes", disse ontem o ministro do Interior, Ronaldo Costa Couto, ao comentar que terá até quarta que equipe estão trabalhando contra a retirada, em plantão permanente.

Segundo Costa Couto, a estrutura física do Nordeste está sendo atingida. Assegurou que o presidente em exercício, José Sarney, está dando todo o apoio, com verba do Ministério, para enfrentar o drama das cheias.

Alto Madeira
8 ANOS
Alto Madeira

ENSINO FRACO — Para se ter uma idéia de como o ensino em todos os níveis é fraco no Brasil só 37% dos 40 mil professores que participaram do concurso para o magistério público municipal do Rio conseguiram o mínimo exigido, 60 pontos, apesar de as provas terem sido consideradas relativamente fáceis. E há que se levar em conta também que muita gente que fez o concurso já exerce o magistério, o que comprova a tese inicial: o ensino no Brasil hoje em dia está abaixo dos padrões mínimos exigidos para a alfabetização. Aliás, tal sintoma já vinha sendo notado desde que o vestibular passou a ter redação. Para comprovar é só entrevistar um professor encarregado de corrigir as redações. Tem gente que até hoje não se recuperou da quantidade de atentados ao vernáculo que foi obrigado a ler durante a correção.

PRÊMIO DA FIAT UM CARRO QUE DÁ PERSONALIDADE

VIVALDO, PMDB

VEREADORES NO INTERIOR — Os vereadores Vivaldo Garcia (líder da bancada) e Odalias Fernandes, dois atuantes edis do PMDB na Câmara de Porto Velho, estiveram durante toda a segunda-feira percorrendo o interior, no sentido da BR, ouvindo aquelas populações. Foram ao Distrito de Itapoã do Oeste, estiveram no 35 e percorreram a Vila do Candeias. Retornaram com muitas reivindicações daquelas populações, dizendo que irão levá-las ao conhecimento das autoridades competentes do executivo, exigindo um tratamento mais atuante para aquela gente do interior.

NA COVEL O FREGUÊS TEM TRATAMENTO PREFERENCIAL

BECO SEM SAÍDA — Para o professor da Escola de Pós-Graduação da Fundação Getúlio Vargas (FGV), economista Antônio Carlos Porto Gonçalves, se o novo Governo ceder demais na esfera salarial (aumentar substancialmente os salários reais) poderá levar a uma aceleração da inflação e a uma redução ainda maior da competividade no exterior dos produtos brasileiros. Se praticar um reajuste cambial com uma desvalorização ou uma aceleração das minidesvalorizações ou, ainda, o uso de uma cesta de moedas como referência para as minis, em vez de usar simplesmente o dólar americano), terá dificuldades no controle da inflação interna. Finalmente, se tentar combater de imediato a inflação, através de políticas econômicas austeras (redução do gasto público e da expansão monetária), além de frustrar definitivamente qualquer esperança de continuidade da recuperação industrial e do emprego, provavelmente não terá grande sucesso contra a inflação, devido a componente inercial desta, decorrente da indexação generalizada da economia brasileira. Em síntese, se correr o bicho pega, se ficar o bicho come.

"ALTO MADEIRA" — 68 ANOS COM VOCÊ, LEITOR

CONSERVAÇÃO — A nossa Rodovia BR 364, de extraordinária importância, tem sido sobrecarregada por um enorme tráfego de veículos de todos os tipos, mas não tem merecido, até agora, cuidados de conservação e até de recuperação em alguns pontos que já exigem isso. Essa situação já se pode verificar aqui mesmo na cidade, a partir do trevo, e nos pontos reservados a comércios. Tudo deteriorado, apresentando grandes buracos.

Ao longo da rodovia, a sinalização está desaparecendo; em alguns pontos depredada retirada por gente que não é capaz de compreender a sua importância, em outros, encoberta pelo mato. De sorte que o assunto está a merecer uma atenção, urgente. Parece-nos, a responsabilidade dessa recuperação cabe ao DNER. É hora, então, de sofrer ir.

DETALHES DO COTIDIANO

Greve do professorado

Ary de Macedo

Quando de meu retorno à terrinha, após uma quinzena entre Rio e São Paulo, encontro a classe de professores em greve para reivindicar direitos, principalmente de ordem salarial.

Como não conheço detalhes maiores dos motivos que levaram a classe a realizar essa "parede", limito-me a fazer ligeiras observações sobre fatos que "de passagem" me chegam ao conhecimento.

À primeira vista, falar em que a classe dos professores é mal remunerada já se torna redundância, pois ela sempre foi marginalizada. E essa marginalização é antiga e não sei como ainda existe gente de boa vontade que se inclina para fazer carreira no magistério, principalmente o primário. A classe sempre foi manipulada e houve tempo em que o rebotalho dos servidores territoriais era desterrado para o setor educacional e, como não havia, àquele tempo, professores titulados, as contratações eram feitas na base da política ou da amizade, e a qualquer escorregão a "professora" era desterrada para o interior ou então sumariamente rescindido o seu contrato. Daí que, sem importar se essa greve é ilegal ou não, se os métodos são os melhores ou piores, no fundo há direitos a serem reivindicados pela classe. Vou mais longe ainda: mesmo que a classe não tenha direitos a reivindicar (e a contra-proposta feita/desfeita pelo Governo de atender a alguns itens estão a demonstrar que há direitos a serem concedidos), parece que o atendimento nada custa dado à comissão de professores pelo governador Jorge Teixeira, acrescido das ameaças e acusações que fez (verdadeiras ou não), fizeram com que as negociações endurecessem e não chegassem a bom termo as conversações já por intermédio do Secretário da Educação Álvaro Lustosa, que nesta altura ficou entre a cruz e a caldeirinha, tendo que desgastar-se politicamente (já que candidato temporão à Assembléia Legislativa) para ficar do lado do Governo, "do lado que o boi se deita", (como diria o saudoso João Barrett se por acaso vivo ainda estivesse), encarregado de punir os elementos que porventura não atenderem à sua convocação de retornar às escolas.

Aqui vale lembrar um pormenor: agora somos Estado. E como tal, as associações de classe têm de ser reconhecidas pelo Ministério do Trabalho. Não custará nada, portanto, à Associação dos Professores procurar regularizar-se junto à Delegacia de Rondônia, para que assim possa postular legalmente seus direitos. Outro: como disse bem o meu prezado amigo Vitor Hugo, em carta publicada anteriormente neste jornal, dirigida ao Secretário de Educação, a classe não deve só aparecer em movimentos públicos para reivindicar direitos, mas tomar iniciativa de criatividade profissional. Afinal são professores/educadores. Mas é natural que, antes de tudo e para que ela (a classe) possa desempenhar bem o seu papel, é preciso que tenha uma remuneração condigna ou pelo menos que a permita viver sem muitas preocupações ou marginalizada, como é o caso de muitos de seus elementos.

Enfim, parece-me que a greve do professorado, que já dura mais do que a conta do mentiroso, é assunto sério que merece ser dirimido pelo Governo, que não deve sentar-se em cima de suas tamancas só por ser Governo ou por sentir-se revoltado com a atitude de uns poucos radicais que se intrometeram para defender com mais ardor as reivindicações dos grevistas, e assim, retirar a proposta (ou contra-proposta) feita. Vale mais reatar, por meios sumários, o diálogo. A classe está disposta a negociar, só que procura ainda tirar o máximo aproveitando-se dessa única oportunidade que lhe surge. Mas poderá ceder um pouco, também, assim como o Governo pode aumentar suas concessões, dependentes, naturalmente, de mensagem à Assembléia Legislativa. Não se trata, quero crer, de demonstrar melindres ou de fazer prevalecer a força do poder. Vivemos uma nova época. E o Governo do Estado sabe, embora seu representante demonstre o contrário, que sua administração está no fim. E o sr. Jorge Teixeira, que já fez muita coisa boa e também cometeu algumas senões, por tarrice ou índole caudilhista, será que não saberá avaliar o desgaste que vai ter em seu futuro político, candidato ao Senado como pretende ser, deixando que os anseios do professorado rondoniense sejam solucionados pelos novos dirigentes do Estado? Se assim for, se assim o sr. Jorge Teixeira decidir, determinando o enquadramento dos grevistas "nas sanções previstas na legislação em vigor", conforme acentua o Edital de Convocação do Secretário Álvaro Lustosa, então estará não só se desgastando politicamente como estará seguindo as aspirações políticas do seu Secretário. Enquanto o pau vai e vem, com a greve esticando, quantos alunos estão sem aula todo esse tempo?

HAROLDO LEITE PARA PREFEITO

Alto Madeira

EMPRESA ALTO MADEIRA LTDA
Fundado em 15 de abril de 1917
EURO TOURINHO
Diretor Geral
LUIS MALHEIROS TOURINHO
Diretor superintendente
REGINA HELOISA TOURINHO COSTA
Diretora Administrativa
LUIA HELENE TOURINHO BRITTO
Diretora Tesoura
JOSÉ LUCIO ALBUQUERQUE
Editor Chefe
Diretor — Redação e Oficinas
Rua Padre Adelino, 98 — Telefone
Impresso na Oficina

ASSINATURAS
Capital (Anual) Cr$ 30.000,00
Interior (Anual) Cr$ 30.000,00
Exemplar do Dia Cr$ 30,00
Exemplar Atrasado Cr$ 60,00

SUCURSAIS
SEMA — Rio de Janeiro: Rua Alcindo Guanabara, 17 — Telefone: (021) 541-1997 — CEP 20.031 — Telex 021-21668
SEMA São Paulo, Rua Rui de Abril, 230 — 8º andar — Telefone: (011) 231-1822 — CEP 01008 — Telex 011-23017. SEMA Brasília, Ed. Anhanguera Cmg. 306, Setor Comercial Sul — Telefone: (061) 224-7191
Posto de Vendas — Os artigos aqui assinados são de inteira responsabilidade de seus autores, não cabendo, portanto, à direção do jornal. Sua publicação obedece ao propósito de colaborar e abrir as colunas livremente a pessoas, grupos e entidades de Rondônia, ou nacionais, ou mesmo estrangeiras.

OPINIÃO EM 30 LINHAS

Em Ilhéus (Bahia), o bispo dom Valfredo Tepe, especialista em Teologia Moral e autor do livro "O Sentido da Vida", praticamente coloca numa frase aquilo que a partir de determinado momento milhões de brasileiros começaram a questionar. Com a agonia do presidente Tancredo Neves, cuja sobrevivência vem sendo prolongada pelos equipamentos mecânicos, disse o bispo que "se os médicos constatarem que o quadro da saúde é irreversível, deve ser dado a ele, como a qualquer pessoa, o direito de morrer com dignidade".

Aqui se entra na discussão que há alguns anos mobilizou a Humanidade, quando uma moça americana, desenganada e vivendo vida vegetativa, para ter direito ao que prega o bispo baiano, "a morte digna", sua família teve de lutar nos tribunais para conseguir que ela, sem qualquer condição de recuperação, pudesse ter desligados os aparelhos que a mantinham sobrevivendo — vegetando?

Aos poucos, em vários segmentos da sociedade brasileira, aqui e ali, surgem conversas sobre o desligamento dos aparelhos que prendem Tancredo à vida. Muitos falam que é hora de se pensar se humanamente é admissível continuar a agonia que já dura mais de três semanas. A questão é complexa.

No entanto, paralelo com este quadro vê-se (matéria na página 5 do 1º caderno desta edição) a população brasileira face a denúncias de que houve realmente erro médico. Diz a matéria que durante a primeira operação no HB brasiliense estavam presentes cerca de 30 pessoas NA SALA DE CIRURGIA — que nada tinham com a equipe operadora.

Mas todas as vezes em que se fala em questões como estas, no caso que uma vez a Imprensa chamou de "crimes do jaleco branco", ao invés de investigar os fatos, entidades médicas de todos os níveis preferem atacar quem denuncia. Pode ser que agora, no entanto, como se trata do mais importante dos brasileiros vivos, as entidades médicas entendam que não mais é possível esconder, atrás da palavra "ética" autênticos crimes que se cometem contra a vida humana e cujos responsáveis vão em frente, em busca de novas vítimas.

Até amanhã.

MOMENTO ESPÍRITA

TEMOS O QUE DAMOS.

Podes guardar o pão para muitos dias ainda que o excesso de tua casa signifique ausência do essencial entre os próprios vizinhos; todavia, quando puderes, alonga a migalha de alimento aos que fitam debalde o fogão sem lume.

Podes conservar armários repletos de veste inútil, ainda que a traça concorra contigo à posse do pano devido aos que se cobrem de andrajos; no entanto, sempre que possas, cede a migalha de roupa ao companheiro que sente frio.

Podes trazer bolsa farta, ainda que o dinheiro supérfluo te imponha problemas e inquietações; contudo, quanto puderes, oferece a migalha de recurso aos irmãos em necessidade.

Podes olfatar perfumes e adornos para uso à vontade, ainda que te paguem caro à hora do abuso, mas, sempre que possas, estende a migalha de remédio aos doentes em abandono.

Um dia, que será noite em teus olhos, deixarás pratos cheios e móveis abarrotados, ouros e enfeites, para atravessar da grande sombra; entretanto, não viajarás de todo nas trevas, porque as migalhas de amor que tiveres distribuído estarão multiplicadas em tuas mãos como benção de luz.

MEIMEI

Pág. extraída do livro O ESPÍRITO DA VERDADE, recebido pelo médium Francisco Xavier.

Federação Espírita de Rondônia — Departamento de Divulgação

CERON COMPRA PEÇAS DE REPOSIÇÃO NOS EUA

A Ceron (Centrais Elétricas de Rondônia), comprou, com recursos do Banco Mundial, 1 milhão, 450 mil dólares em equipamentos de reposição para os sistemas de distribuição de energia no interior do Estado. Parte desses equipamentos chegou ontem, ao meio dia, em vôo especial da Varig/Cruzeiro, e o desembarque, no aeroporto Belmont, foi supervisionado pelo chefe da Divisão de Material da Ceron, Mário Cesar Nunes.

Na ocasião, Mário explicou que "esses equipamentos foram comprados da General Motors, em New York, nos Estados Unidos". Lembrou também que esse é o segundo carregamento de equipamentos adquiridos pela Ceron, tarja vez que, há alguns meses, várias peças de reposição foram entregues em Rondônia.

Porém, segundo Mário César Nunes, "como a remessa das peças está sendo feita por etapas, ontem vieram apenas 10.389 toneladas, divididas em 31 volumes, num total de 300 mil dólares. Como a prioridade continua sendo o interior, as peças serão remetidas rapidamente às usinas geradoras dos municípios".

TRANSPORTES: MELHORIAS DEPENDEM DE SUBSÍDIOS

Um horário econômico, atingindo especialmente a população de baixa renda, redução de tarifas para desempregados e a criação de vale-estranportes. Tudo isso é muito bom que se adote em Porto Velho, mas dependerá, incontinentemente, de subsídios especiais para isso, foi o que disse ontem a secretária municipal de Transportes, Lúcia Utsumi.

Essas medidas já se encontram em fase de estudos pelo Ministério dos Transportes para serem postas em prática em todo o País, e irá resolver os problemas cruciais da área, principalmente a defasagem entre os aumentos de tarifas e reajustes salariais.

EM AÇÃO

A Secretaria Municipal de Transportes já está executando dois outros planos incluídos na proposta do Ministério dos Transportes. Trata-se da isenção do pagamento da passagem pelos maiores de 65 anos de idade e o bônus escolar, com os estudantes pagando apenas a metade do valor da tarifa. Temos até agora 550 velhinhos credenciados para não pagarem e 415 estudantes que pagam a metade. "Mas, reconhecemos, adotar as outras medidas dependeremos de dinheiro do governo federal. Em todo caso, se houver aprovação [illegible] ate haverá recursos para isso", disse Lúcia Utsumi.

VARIG CRUZEIRO IMPLANTA LINHA DE CARGUEIROS

O boeing da Varig inicia uma nova linha de transporte de cargas para Porto Velho. (F. Juanito).

A partir do próximo sábado, dia 20, a Varig/Cruzeiro implantará a primeira linha regular, semanal, de cargueiros, revelou ontem o gerente de vendas da Empresa para Rondônia e Acre, Silas Rocha, acrescentando que as aeronaves cobrirão o trajeto Porto Velho-Manaus-Porto Velho.

Atualmente, segundo Silas Rocha, em Rondônia, a Varig/Cruzeiro só transporta cargas em porões de aeronaves, "a não ser quando trata-se de vôo especial. Nesse caso, a empresa encarrega-se de colocar uma aeronave para fazer vôos extras".

AGRE

O gerente de vendas da Varig/Cruzeiro adiantou ainda que, "caso a experiência em Rondônia seja comprovadamente rentável, uma outra frequência (linha) de vôos será implantada, para transportar cargas, desta feita para Rio Branco — Acre".

Uma das mais sólidas empresas do mundo, a Varig/Cruzeiro opera há vários anos em Rondônia, onde mantém vôos domésticos regulares. Agora pretende implantar esse novo sistema, com cargueiros cuja capacidade de transporte vai até dez toneladas (Boeing 727), e o embarque e desembarque de mercadorias é feito de forma especial: Paletizada.

Biblioteca de RO no projeto incentivo à arte

A biblioteca pública estadual "Dr. José Pontes Pinto" foi uma das cinco entidades atingidas pelo Projeto Clarival do Prado Valladares, que ajuda a formação das bibliotecas de artes no Brasil a aumentarem seu acervo para um melhor atendimento que venha a suprir as necessidades no setor artístico-cultural, um programa especial da Fundação Nacional de Arte (FUNARTE).

O material até agora disponível na biblioteca "Dr. José Pontes Pinto" sobre a Arte de modo geral é muito reduzido, a nível de enciclopédias. Esse projeto, que homenageia o crítico e historiador baiano Clarival do Prado Valladares, pretende contribuir para a intensificação do circuito de informações sobre a arte no país.

Assim sendo, a biblioteca "Dr. José Pontes Pinto" é a primeira do Estado a ser incluída nesse sistema que contribui sobremaneira para o fortalecimento das bibliotecas públicas estaduais do País, e por estar incluída entre as que constituem local privilegiado por artistas, estudantes e pesquisadores, mas, como a grande maioria de seus co-irmãos, sofre da carência de recursos.

Monteiro Lobato em palestra nas escolas

A bibliotecária Glória Valladares Grangeiro, da "Francisco Meirelles", faz, hoje, palestras nas escolas Carlos Costa, Centro Educacional Dr. Grangeiro e Centro de Ensino Moderno palestras sobre Monteiro Lobato e suas obras (incluindo também outros autores) por ser o Dia Nacional da Literatura Infantil, data do nascimento desse importante autor.

MASSIFICAÇÃO

O objetivo dessas palestras é o de massificar uma divulgação maior sobre a importância do autor e suas obras voltadas inteiramente para as crianças.

Acho que a Literatura Infantil tem um divisor fundamental: Antes e depois de Monteiro Lobato. No primeiro caso, raríssimas exceções, se via algumas obras no setor infantil, enquanto que a maioria eram traduções dos clássicos estrangeiros. Noutro, após Monteiro Lobato, que foi o surgimento de autores brasileiros retratando a realidade nacional, explicou Glória Grangeiro.

Monteiro Lobato, diz Glória Grangeiro, "foi o precursor da Literatura Infantil. Daí a necessidade que sentimos de divulgar melhor sua qualidade às crianças, que solicitam muito ver seus trabalhos. Mas não nos limitaremos nele. Iremos mostrar outros como Ziraldo, Ruth Cosha, Ana Maria Machado, José Rufino, entre outros", concluiu.

LEIA E ASSINE Alto Madeira

A SEMANA DO ÍNDIO NO SESC

O Sesc já está desenvolvendo um vasto campo de atividades inseridas na programação da Semana do Índio, que termina no próximo domingo para todos os comerciários, seus dependentes e o público em geral que queira tomar parte.

Da programação consta o show "Do grito à Canção", que vem sendo apresentado desde o dia 15 e vai até sábado, às 20 horas, no espaço cultural do Sesc; ontem foi feita a exibição do filme "Uirá, um índio em Busca de Deus", no horário das 20h 30min, também no espaço cultural; domingo, às 18h30min, missa campal celebrada em frente à Catedral.

Há, ainda, uma exposição de Artesanato Indígena, que fica aberta à visitação pública até domingo.

Associação do 4 de Janeiro faz eleição

A Associação dos Moradores do Bairro 4 de Janeiro estará realizando, dia 30 próximo, eleições para a escolha de uma nova diretoria. A informação foi prestada ontem pelo atual presidente, Marcelo do Monte Seabra, que é candidato à reeleição.

Segundo Seabra as pessoas que se interessarem em concorrer devem procurar a sede da associação, que fica na rua D, número 56, para formalizarem o registro da chapa. Para a realização das eleições a Associação dos Moradores do Bairro 4 de Janeiro já publicou edital de convocação em todos os jornais da cidade.

O atual presidente, segundo foi divulgado, vem realizando um "trabalho sério" e que está fazendo um mutirão para cercar a área que foi doada para a construção da sede social da entidade.

Brigada abre inscrições

O Comando da 17ª Brigada de Infantaria de Selva informou ontem que a partir de [illegible] estarão abertas as inscrições ao concurso de admissão e matrícula no Curso de Formação de Sargentos [illegible] e o período de matrículas encerrará a 20 de maio.

INFORMAÇÕES

Os interessados podem tomar todas as informações, ou levar os documentos necessários à admissão, no próprio comando da 17ª Brigada durante o expediente normal.

COCA COLA LANÇA PRIMEIRA POST-MIX EM PORTO VELHO

A Coca-Cola lançou ontem no Executive Lanches a primeira de uma série de 20 mini fábricas Post-Mix que serão instaladas em mais 19 pontos de vendas da Coca em Porto Velho. Essa máquina é o último lançamento "Ventury" do Rio de Janeiro de fabricação "Corneliuv do Brasil".

Nessa mini-fábrica são instalados 4 tanques de xarope com quas de xarope com uma bomba de Carbonatação e Tratamento da água, além do gás que fará a fabricação imediata de Coca-Cola, Fanta Laranja e Uva e ainda Guaraná Taí que já saíram gelados e serviços em copos da Coca, dispensando assim o uso do refrigerante enguarrafado.

Acompanhando a máquina veio a Porto Velho o Gerente da Divisão Técnica da Post-Mix de Manaus, Manoel da Cruz, para lançar esse novo serviço da Coca-Cola em nossa Capital e ainda o Engenheiro Químico da Coca do Rio de Janeiro, José Gonsalves vindo especialmente para ver de perto a produção e controle da qualidade da Post-Mix.

O proprietário da Lanchonete Executiva testa o funcionamento da Post-Mix. (Foto Rubinho).

PONTOS DE INSTALAÇÃO

Além do Executive na Pinheiro Machado, serão instalados também na Lanchonete do Lacerda, Miranda II, Pelão, Comilão, Rock Lanches, Lanchonete do Aeroporto e ainda novos pontos que serão estudados pela Coca de Porto Velho. A instalação dessa nova máquina só é possível, em locais de muito consumo [illegible] Coca-Cola, [illegible] assim que se acumule nos depósitos grandes quantidades de caixas de refrigerantes, além de fácil [illegible] e abastecimento, pois um tanque de xarope de um metro de altura equivale a 15 caixas de refrigerantes.

GOVERNO PEDE APOIO À FAB PARA ATENDER GUAJARÁ

[illegible] conhecimento de que um aparelho — C130, da Força Aérea Brasileira está sobrando na [illegible] vizinha do Acre, o Governador Jorge Teixeira entrou em [illegible] com o Ten. Brigadeiro da Aeronáutica Délio Jardim de Matos, [illegible] COMAR, de Manaus, relatando a situação de isolamento do Estado e solicitando [illegible] [illegible] [illegible]

A greve dos professores = 9.o dia

Na Assembléia, críticas e apélo ao diálogo

A greve dos professores foi o principal tema abordado na Assembléia Legislativa durante a sessão de ontem à tarde, quando deputados dos três partidos com assento em plenário falaram sobre o assunto; todos criticando o encerramento das negociações por parte do Governo do Estado e conhecendo a necessidade de melhora salarial para milhares de professores que recebem, segundo os deputados, "um salário de fome".

O primeiro a falar foi o deputado José do Prado, do PFL, que lembrou já não existir mais o AI-5 para presalonar funcionários lamentando que "os ventos da Nova República não sopram sobre alguns dirigentes estaduais que preferem a pressão da rua e a mesa de negociações". Prado enfatizou ser impossível exigir-se ao professor que ganha pouco mais de 300 mil cruzeiros mensais a dedicação necessária ao exercício do magistério. "Precisamos unir a classe política aos outros segmentos hoje solidários aos professores para evitar que com declarações tenha-se o secretário Alvaro Lustosa se torne a população e se crie um clima contrário aos mestres quando a realidade é outra", frisou Prado.

ABAIXO DO PLANO

Para o deputado Tomás Correia, do PMDB, o Governo não está cumprindo nem o que ele próprio estabelecen. E citou que em dezembro do ano passado quando foi aprovado o Plano de Classificação os professores de nível um ganhariam salários de 735,435 cruzeiros. "Ate a proposta da Associação, que é acima do que o Governo vem pagando, está abaixo do que ficou estipulado no Plano", afirmou Tomás.

Já o deputado Cleiar Mota, também do PMDB, preferiu criticar o delegado do Trabalho, Walmi Davis de Moraes, afirmando aos Walmi "arrotou-se em Tribunal Regional do Trabalho agindo da má fé, dando uma prova de inconsistência moral e intelectual para a função à qual foi guindado pelo tapulamento".

Cleiar acusou Walmi de ser um "reacionário" e elogiou ao o atual delegado do Trabalho "quando chegou a Rondônia disse que era apolítico mas quando se pediu seu diploma ele teve de deixar o cargo". Depois, afirmava o ex filiado ao PMDB rondoniense nem tinha registro na Arena em Humaitá (Amazonas).

Em seguida, o deputado Cleiar Mota acusou Walmi de "desconhecer a diferença entre entidade de funcionários públicos e as de outras classes de trabalhadores. Ao ir à televisão dizer que a Associação dos Professores é ilegal, o delegado do Trabalho disse uma inverdade e demonstrou não estar à altura do cargo que exerce".

AMIZAEL PEDE CPI

O presidente da Assembléia Legislativa, deputado Amizael Silva (PDS), falou durante 10 minutos analisando a questão social da greve dos professores, solicitando em seguida que a Assembléia constitua uma Comissão Parlamentar de Inquérito para apurar o que está acontecendo no setor educacional.

Em seu pronunciamento Amizael ressaltou que a greve dos professores "mina a base conservadorista que mostra hoje através de alguns setores mais ligados ao palácio Presidente Vargas".

JORNALISTAS LEVAM APOIO

A imprensa, através da Associação Profissional dos Jornalistas de Rondônia — APJER — a Comissão Provisória do Sindicato dos Jornalistas de Porto Velho, manifestou ontem, solidariedade ao movimento paradista levado a efeito pelos professores que reivindicam melhores salários, equiparação salarial, enquadramento no Plano de Classificação, readmissão de profissionais demitidos no Interior, entre outros.

Ao mesmo tempo, as duas entidades em nome dos associados, lamentam "profundamente o impasse ocorrido nas negociações salariais, entre o Governo e a categoria dos professores de Rondônia". Como representante dos jornalistas foi indicado Paulo Agres, integrante da Comissão Provisória do Sindicato de Porto Velho, para acompanhar "em nome da classe dos jornalistas o movimento encetado pelo magistério em busca de suas justas aspirações".

Estudantes fazem Assembléia Geral

Os estudantes das escolas estaduais, municipais e particulares de Porto Velho estarão se concentrando hoje, a partir das 15 horas na praça Marechal Rondon, onde se realiza a "Praça é nossa", em Assembléia Geral para darem início às negociações do período de reposição de aulas, não ministradas em razão da greve dos professores.

A classe estudantil, segundo o presidente da Associação dos Estudantes de Rondônia, Alder Luis Vieira Colares, discutirá ainda o movimento de paralização dos professores, além de votar uma moção de apoio à greve e a proposta para uma nova assembléia geral dos estudantes.

Segundo Alder Luis, os estudantes apesar de estarem se sentindo prejudicados, estão solidários com os professores por entenderem que "com o salário que recebem não poderá haver um bom ensinamento, já que os mestres mal remunerados não tem condições psíquicas e, quem sabe, única de levar para uma classe de aula o que ele aprendeu e tem para ensinar".

Entidades de classe repudiam retrocesso

Em reunião realizada anteontem o comitê para organização das comemorações do 1.º de maio, que congrega treze entidades de classe e política, repudiaram a atitude do governador Jorge Teixeira quando retirou as propostas feitas aos professores, cessando, ainda, os poderes de negociação do secretário de Educação Alvaro Lustosa, além de repudiar os pronunciamentos do delegado regional do Trabalho, Walmi Davis de Moraes, considerando a Associação dos Professores, uma entidade ilegal.

O comitê manifestou também "irrestrito apoio a greve dos professores; alegando que "desde o início ficou evidente a disposição do governo de não negociar com a classe. Além de recusar a proposta inicial, apresentou uma contra-proposta ridícula, onde a questão salarial foi ignorada, não quis receber uma nova proposta dos professores, encaminhando a questão à Justiça do Trabalho, cujos posicionamentos contrários aos trabalhadores de Rondônia, tem caracterizado a administração da Delegacia do Trabalho".

Para o comitê de organização das comemorações do 1.º de maio, ao declarar o movimento ilegal, o delegado Walmi Davis de Moraes, somente confirmou sua submissão ao governador, ignorando a legitimidade das reivindicações e o avanço democrático da sociedade.

As entidades que assinaram o documento são: PT, CUT, Aerca, Sintel, Asef, Sindicato da Construção Civil, Movimento de Educação Popular, Juventude da Frente Liberal, OAB, Comitê pró legalização do PCB, Asaron, Agero e Sindicato dos Engenheiros do Estado de Rondônia. No final da tarde de ontem a Associação dos Estudantes, além do DCE da Unir, juntou-se as manifestações de apoio à greve dos professores, com a primeira convocando uma assembléia geral para hoje na Praça é Nossa e a segunda determinando a suspensão das aulas na universidade por dois dias.

ARP ACEITA LUSTOSA COMO MEDIADOR

Prad adverte Governo para a necessidade de negociar. (Arquivo AM).

O presidente da Associação Rondoniense de Professores, Mario Jorge de Oliveira, disse ontem à imprensa que o secretário de Educação, Alvaro Lustosa Pires, deseja retornar à mesa de negociações como "intermediário entre a classe e o governo" e que a classe não recusa, no entanto, "desejamos ouvi-lo primeiramente para sabermos quais são suas reais pretenções, pois nós sempre estivemos abertos à conversações".

Mario Jorge declarou também que só aceita a participação do secretário Alvaro Lustosa no caso de ele ser novamente credenciado pelo governador Jorge Teixeira para servir de mediador. "Mas — disse Mário Jorge — como ele é filiado à Associação, nada o impede de participar do movimento como professor, mesmo sendo ele um secretário de Estado".

Na mesma entrevista coletiva o presidente da Associação Rondoniense de Professores criticou duramente o posicionamento do governador Jorge Teixeira e do delegado regional do Trabalho Walmi Davis de Moraes. Segundo Mario Jorge, o presidente da Confederação dos Professores do Brasil, Nilso Prego, já relatou ao ministro do Trabalho Almir Pazzianoto os acontecimentos, "inclusive o abuso de poder do senhor delegado, ao extrapolar suas funções e esquecendo-se de que existe uma hierarquia dentro do ministério que o impede de se declarar sem antes ouvir o ministro".

ARP é legal diz Mário Jorge

A Associação Rondoniense de Professores — ARP, tendo em vista o pronunciamento do delegado regional do Trabalho, Walmi Davis de Moraes, considerando além da greve a própria entidade ilegal, divulgou nota ontem, esclarecendo sobre a real situação daquela associação.

Segundo a nota de esclarecimento, a Associação Rondoniense de Professores, é filiada à Confederação de Professores do Brasil, além de ser "uma entidade de classe devidamente registrada em cartório, com inscrição no R.C.P.J. sob o número 616, tendo inclusive um número de Cadastro Geral de Contribuinte — CGC".

Para o presidente da ARP, Mário Jorge de Oliveira, à entidade é dispensado o registro na Delegacia Regional do Trabalho, por, ainda, congregar servidores públicos. A nota, segundo Mário Jorge, foi para esclarecer a opinião pública, professores, pais de alunos e à imprensa, "já que as afirmações do delegado do Trabalho são inverídicas e tendenciosas".

Mário Jorge lamentou pronunciamento do delegado do Trabalho. (F. Juanito).

Justiça do Estado de Rondônia
Comarca de Porto Velho
Registro Civil e Anexos
1º Ofício de Protestos
Oficial: Albino Lopes do Nascimento

Edital de Intimação — Praça Av. Sete de Setembro, 1083 — Galeria Central

Porto Velho — Rondônia

Responsável Neide Pereira — N/P Valor Cr$ 22.000 — Protestante Nazaré Rodrigues de Lima.

Responsável Neide Pereira — N/P Valor Cr$ 22.000 — Protestante Nazaré Rodrigues de Lima.

Responsável Neide Pereira — N/P Valor Cr$ 22.000 — Protestante Nazaré Rodrigues de Lima.

Responsável Nelvaldo dos Santos Guillen — N/P Valor Cr$ 65.800 — Protestante Nazaré Rodrigues de Lima.

Responsável Nelvaldo dos Santos Guillen — N/P Valor Cr$ 65.800 — Protestante Nazaré Rodrigues de Lima.

Responsável Nelvaldo dos Santos Guillen — N/P Valor Cr$ 65.800 — Protestante Nazaré Rodrigues de Lima.

Responsável Odemir Santos Ribeiro — N/P Valor Cr$ 20.700 — Protestante Nazaré Rodrigues de Lima.

Responsável Odemir Santos Ribeiro — N/P Valor Cr$ 20.700 — Protestante Nazaré Rodrigues de Lima.

Responsável Odemir Santos Ribeiro — N/P Valor Cr$ 176.500 — Protestante Nazaré Rodrigues de Lima.

Responsável Odemir Santos Ribeiro — N/P Valor Cr$ 176.500 — Protestante Nazaré Rodrigues de Lima.

Responsável Odemir Santos Ribeiro — N/P Valor Cr$ 176.500 — Protestante Nazaré Rodrigues de Lima.

Responsável Odemir Santos Ribeiro — N/P Valor Cr$ 176.500 — Protestante Nazaré Rodrigues de Lima.

Responsável Silvio Vargas Porto — CH; Valor Cr$ 50.000 — Protestante Nazaré Rodrigues de Lima.

Responsável Silvio Vargas Porto — N/P Valor Cr$ 75.000 — Protestante Nazaré Rodrigues de Lima.

Responsável Silvio Vargas Porto — N/P Valor Cr$ 75.000 — Protestante Nazaré Rodrigues de Lima.

Responsável Silvio Vargas Porto — N/P Valor Cr$ 75.000 — Protestante Nazaré Rodrigues de Lima.

Responsável Noelina Latorre — N/P Valor Cr$ 13.300 — Protestante Nazaré Rodrigues de Lima.

Responsável Noelina Latorre — N/P Valor Cr$ 13.300 — Protestante Nazaré Rodrigues de Lima.

Responsável Terezinha Moreira de Castro — N/P Valor Cr$ 77.000 — Protestante Nazaré Rodrigues de Lima.

Responsável Terezinha Moreira de Castro — N/P Valor Cr$ 77.000 — Protestante Nazaré Rodrigues de Lima.

Responsável Terezinha Moreira de Castro — N/P Valor Cr$ 77.000 — Protestante Nazaré Rodrigues de Lima.

Responsável Valdemir Ferreira Lima — N/P Valor Cr$ 126.000 — Protestante Nazaré Rodrigues de Lima.

Responsável Valdemir Ferreira Lima — N/P Valor Cr$ 126.000 — Protestante Nazaré Rodrigues de Lima.

Responsável Valdemar Ferreira Lima — CH; Valor Cr$ 120.000 — Protestante Nazaré Rodrigues de Lima.

Responsável Walter Jaime Santana — N/P Valor Cr$ 169.000 — Protestante Nazaré Rodrigues de Lima.

Responsável Waldemar Barbosa de Moraes — N/P Valor Cr$ 65.640 — Protestante Nazaré Rodrigues de Lima.

Responsável Waldemar Barbosa de Moraes — N/P Valor Cr$ 65.640 — Protestante Nazaré Rodrigues de Lima.

Responsável Waldemar Barbosa de Moraes — N/P Valor Cr$ 65.640 — Protestante Nazaré Rodrigues de Lima.

Responsável Waldemar Barbosa de Moraes — N/P Valor Cr$ 65.640 — Protestante Nazaré Rodrigues de Lima.

Responsável Antonio Fontes de Aguiar — D/P Valor Cr$ 2.500.000 — Protestante Solar — Luminosos e Perfumes Ltda.

Responsável Arrenor Cota Pacheco — D/P Valor Cr$ 70.000 — Protestante Pneuminas S/A Ind. Com., através do Bamerindus S/A.

Responsável Colonial Comércio e Repres. Ltda. — D/P Valor Cr$ 1.000.000 — Protestante Aurea Stella Esposito Miranda., através do Banco Nacional S/A.

Responsável Colonial Comércio e Repres. Ltda. — D/P Valor Cr$ 1.000.000 — Protestante Aurea Stella Esposito Miranda., através do Banco Nacional S/A.

Responsável Cro Construtora Rondônia de Obras Ltda — CH; Valor Cr$ 439.297 — Protestante S/A White Martins.

Responsável Cro Construtora Rondônia de Obras Ltda — CH; Valor Cr$ 529.400 — Protestante S/A White Martins.

Responsável Orlando Ferreira de Paula — D/P Valor Cr$ 155.000 — Protestante Cia Indl. Bras. de Madeiras, através do Bam.

Responsável Arlindo Dantas Junior — N/P Valor Cr$ 142.200 — Protestante Nazaré Rodrigues de Lima.

Responsável Arlindo Dantas Junior — N/P Valor Cr$ 142.200 — Protestante Nazaré Rodrigues de Lima.

Responsável Arlindo Dantas Junior — N/P Valor Cr$ 142.200 — Protestante Nazaré Rodrigues de Lima.

Responsável Arlindo Dantas Junior — N/P Valor Cr$ 142.200 — Protestante Nazaré Rodrigues de Lima.

Responsável Arlindo Dantas Junior — N/P Valor Cr$ 142.200 — Protestante Nazaré Rodrigues de Lima.

Responsável Francisca Rodrigues da Silva — N/P Valor Cr$ 110.000 — Protestante Nazaré Rodrigues de Lima.

Responsável Francisco Rodrigues da Silva — N/P Valor Cr$ 43.300 — Protestante Nazaré Rodrigues de Lima.

Responsável Francisco Rodrigues da Silva — N/P Valor Cr$ 43.300 — Protestante Nazaré Rodrigues de Lima.

Responsável Francisca Rodrigues da Silva — N/P Valor Cr$ 43.300 — Protestante Nazaré Rodrigues de Lima.

Responsável João Bosco Pereira — D/P Valor Cr$ 368.095 — Protestante Tecelagem Nossa Sra. Lourdes Ltda., através do Bradesco S/A.

Responsável José Afonso Morais Lima — D/P Valor Cr$ 25.000 — Protestante Eldorado Emp. Turisticos Ltda, através do Bradesco S/A.

Responsável O. S. Oliveira — D/P Valor Cr$ 850.924 — Protestante Frutop F Alimentos, através do Bradesco S/A.

Responsável Paulo Garcia de Medeiros — D/P Valor Cr$ 25.000 — Protestante Eldorado Emp. Turisticos Ltda, através do Bradesco S/A.

Responsável Telecon Equip. Telefônicos Ltda — D/P Valor Cr$ 288.700 — Protestante Pirelli S/A Cia Ind. Bras. através do Bradesco S/A.

Responsável Divaldo José da Costa — D/P Valor Cr$ 750.000 — Protestante Equipamentos Rodoviarios Rodriguen., através do Bradesco S/A.

Responsável Rodrigues e Araujo Ltda — D/P Valor Cr$ 1.114.245 — Protestante Eternit S/A., através do Bamerindus S/A.

Responsável Jesus Matias Pereira — CH; Valor Cr$ 253.150 — Protestante S/A White Martins.

Em obediência ao art. 29 § IV da Lei, 2044, de 31 de dezembro de 1908 intimo os Srs. acima mencionados a pagar ou dar por escrito as razões que tem em meu Cartório, à Av. 7 de Setembro, 1083 — Galeria Central, no prazo de três (3) dias úteis, sob pena de os referidos títulos serem protestados na forma da Lei.

Porto Velho-RO, 17 de abril de 1985.

Albino Lopes do Nascimento
Oficial do 1º Ofício de Protesto

CHEFE DA EQUIPE DE SAÚDE DE TANCREDO FAZ RELATÓRIO

SAO PAULO (EBN) — Integra do relatório apresentado ontem pelo Prof. Dr. Henrique Walter Pinotti:

Na qualidade de responsável pela equipe de tratamento a que está sendo submetido o excelentíssimo senhor presidente da República, Dr. Tancredo Neves, julgo importante transmitir algumas informações que, somadas às já divulgadas em boletins médicos, conjuntamente com o prof. Dr. João Batista Resende Alves, venham melhor esclarecer a opinião pública sobre o seu quadro clínico e a terapêutica que está sendo aplicada.

É importante reafirmar que, na noite de 14 de março, o senhor presidente Tancredo Neves foi internado no Hospital de Base de Brasília e submetido à primeira intervenção cirúrgica em caráter de urgência, pelo Dr. Francisco Pinheiro da Rocha, para tratar de complicação aguda de afecção do intestino delgado, de caráter benigno, comprovando-se já haver infecção concomitante.

No dia 20 de março, devido a problemas pós-operatórios, o senhor presidente foi reoperado, sob nossa responsabilidade, com a participação do Dr. Pinheiro da Rocha e do prof. João Rezende Alves. Nesta intervenção foi praticada secção de aderência intestinais, jejunostomia descompressiva e reconstrução da parede abdominal. O decurso desta segunda intervenção foi razoavelmente bom, a ponto de se ter aberto perspectivas de alta hospitalar. Todavia, um inesperado sangramento intestinal agudo e intenso exigiu, no dia 28 de março a rápida remoção do paciente para São Paulo, o que foi possível devido ao empenho das autoridades governamentais.

Graças à eficiente ação do prof. Guilherme Rodrigues da Silva, superintendente do Hospital das Clínicas e contando com a integral colaboração dos professores Pulvio Pileggi e Adib Jatene, o senhor presidente foi internado no Instituto do Coração da Faculdade de Medicina da Universidade de São Paulo, onde se procurou, com maiores recursos técnicos, esclarecer o preciso ponto da hemorragia. O diagnóstico cintilográfico foi realizado pelo Dr. Odewaldo Camargo e o arteriográfico pelo Dr. Sérgio Lima. Não surtiu efeito a tentativa de conter o sangramento através da injeção de medicamento diretamente na artéria sangrante ao nível do íleo distal.

O senhor presidente foi, então, reoperado sob anestesia geral, conduzida pelo prof. Ruy Gomide do Amaral. Foi identificada a presença de uma artéria sangrante ao nível da sutura intestinal praticada na primeira operação. Realizou-se a ressecção do segmento intestinal que incluía esta sutura. Ainda nesta intervenção foi notada a persistência da infecção na parede abdominal. A partir desta verificação, instou-se ampla e contínua investigação clínica e laboratorial da infecção, bem como do quadro imunológico, coordenada pelo prof. Vicente Amato Neto e sua equipe.

Observaram-se, assim focos infecciosos com identificação das bactérias em cateter venoso, utilizado até então para reposição de líquidos e nutrientes, bem como em material colhido da incisão operatória. O senhor presidente vinha evoluindo bem desta intervenção em relação ao abdome, sendo re-introduzida a alimentação oral no terceiro dia de pós-operatório por ter havida movimentação intestinal.

Pinotti analisou a situação do presidente. (Arquivo/AM).

No dia 2 de abril, devido a encarceramento irredutível de alça intestinal consequente à hérnia inguinal esquerda de que era portador, há cerca de trinta anos, o senhor presidente foi submetido a outra operação, observando-se nesta oportunidade que havia também pequena quantidade de pus no saco herniário, a despeito da intensa procura anterior de foco infeccionado através de metodologia apropriada.

Naqueles dias agravaram-se os sinais de infecção, caracterizados por crises de febre, aumento das frequências cardíaca e respiratória, hipertensão arterial, vasoconstrição periférica e cianose. Na busca contínua de novos focos infecciosos foram repetidamente realizados exames clínicos, laboratoriais, cintilográficos e ultrasonográficos.

No dia 4 de abril, através de ultra-sonografia, foram localizados, pelos Dr. Giovanni Gerri ,dois abcessos abdominais, imediatamente drenados através de duas pequenas incisões cirúrgicas. Após esta intervenção, considerando-se as progressivas dificuldades em se manter respiração espontânea, houve necessidade de auxílio respiratório através de cânula orotraqueal e respirador artificial.

Dois dias depois, como persistissem os sinais de infecção, bacterêmicos, foi realizada, por uma equipe especializada sob a responsabilidade do prof. Álvaro de Almeida Magalhães, no Instituto Central do Hospital das Clínicas, departamento de radiologia, uma tomografia computadorizada completada com a ultra-sonografia abdominal e cintilografia.

Os exames não permitiram a comprovação de novos focos infecciosos, tendo se decidido prosseguir o tratamento clínico a que se submetia o senhor presidente, com vistas a combater o processo infeccioso.

A repetição das crises de bacteremia comprometeu o sistema respiratório do senhor presidente, tendo ocorrido apreciável infiltração líquida intersticial pulmonar.

No dia 9 de abril, pela necessidade da manutenção prolongada de ventilação pulmonar artificial, praticou-se uma traqueostomia sob anestesia local, no intuito de facilitar a limpeza das vias respiratórias e melhorar a função pulmonar, bem como conferir ao paciente maior conforto e mobilidade.

No dia 11 de abril, após ter passado 44 horas sem ocorrência febril, o que denotaria à regressão do processo infeccioso, voltou o senhor presidente a apresentar manifestação de infecção.

Como os exames cintilográficos e de ultrasonografia que vinham sendo processados diariamente não deram a equipe médica indicações precisas quanto à localização de novos focos infecciosos, baseados em critérios clínicos e no conjunto de exames laboratoriais foi decidida a realização de intervenção cirúrgica no dia 11 de abril para revisão e limpeza da cavidade abdominal.

Foram encontrados e drenados três pequenos abcessos localizados profundamente no abdomê. Ao mesmo tempo procedeu-se a ampla ressecção dos tecidos infectados da parede abdominal, tendo sido colocada uma prótese de material plástico para proteger a cavidade peritonial e facilitar a cicatrização da parede.

No que concerne as infecções, resumidamente deve ser esclarecido que o paciente, ao chegar a São Paulo, apresentava candidíase do trato digestivo alto, foco pneumônico em regressão e infecção na área da incisão cirúrgica.

Nos abcessos encontrados, estavam presentes três tipos de microorganismos (enterobacter cloacae, actinomyces israelli e actinomyces naeslundii) muito provavelmente participantes, ao lado de outros fatores, das crises de "bacteremia". A presença dessas bactérias documenta a origem intestinal (endógena) dos focos intra-abdominais.

O permanente apoio bacteriológico e imunológico tem sido considerado eficaz.

Deve-se ressaltar que a história clínica correspondente à presença de infecção no organismo do senhor presidente vem de um período que, certamente, precede a primeira intervenção cirúrgica.

Considerando-se que o presidente era portador de uma infecção anterior, que agudamente se complicou pela formação de um abcesso, a primeira operação foi classificada como "infectada". Isto marcou o desenvolvimento de novos focos de infecção, a despeito de todos os cuidados técnicos dispensados pelos colegas de Brasília.

Por outro lado entretanto, além da infecção endógena, não se pode afastar a possibilidade do agravamento do processo por superposição de infecção hospitalar que pode ocorrer em qualquer hospital do Brasil ou do exterior.

É parecer da nossa equipe que a infecção originária tenha sido agravada pelos seguintes fatores de risco:

1.º) Retardo na internação hospitalar do paciente;

2.º) Circunstâncias ligadas a sua idade;

3.º) Episódio hemorrágico que contribuiu para debilitar seu organismo.

Em função dos repetidos surtos de bacteremia e da necessidade de restrição hídrica, para a recuperação pulmonar, os rins do paciente passaram a sofrer consequências que tem exigido adoção de medidas terapêuticas rigorosas, tais como hemodiálise e ultrafiltração, realizadas pela equipe de nefrologia do Hospital das Clínicas, sob a responsabilidade do prof. Marcelo Marcondes.

Tem sido necessária a contribuição valiosa de vários departamentos do complexo hospitalar da Faculdade de Medicina da USP, ressaltando-se a atuação dos colegas da clínica cirúrgica do aparelho digestivo, sob nossa chefia, e das equipes de urologia, vascular periférica, neurologia, bem como de cardiologia, pneumologia, anestesiologia e de cuidados intensivos do Instituto do Coração.

A equipe médica vem trabalhando em tempo integral juntamente com enfermeiros, fisioterapeutas, nutricionistas, laboratoristas e psicólogas, todos agindo de maneira harmônica e em alto nível de dedicação e consciência das elevadas responsabilidades assumidas.

Por outro lado os recursos técnicos do Instituto do Coração e do Hospital das Clínicas, equiparáveis aos que existem de mais moderno e sofisticado em todo o mundo, vem sendo acionados pelas equipes dentro dos mais elevados padrões éticos e operacionais.

Em tempos relativamente recentes, a medicina não dispunha de recursos cirúrgicos e terapêuticos para enfrentar, com possibilidade de êxito, quadros complexos, como o que atingiu o senhor presidente — Tancredo Neves.

Graças aos grandes progressos da medicina, da terapêutica, dos métodos diagnósticos e dos equipamentos, o senhor presidente resiste, embora em um quadro grave, que, apesar das dificuldades ainberidas, ainda apresenta perspectivas de cura.

Os exames de avaliação clínica permitem afirmar que suas funções neurológicas estão preservadas, podendo-se dizer que, neste sentido, não se esperam sequelas.

Não existe indícios de lesões irreversíveis em quaisquer órgãos.

O processo de sedação possibilita que o presidente Tancredo Neves enfrente estes momentos sem sentir dor.

Não se pretende, porém, diminuir a gravidade do momento.

Estamos, todos os companheiros de equipe com o apoio da família Tancredo Neves, buscando a difícil, mas não impossível recuperação do paciente.

É importante, no entanto, deixar claro à opinião pública que não podemos esperar resultados rápidos. O que temos pela frente vai possivelmente exigir um período prolongado e delicado de tratamento.

É, pois, nosso dever persistir, obstinadamente, com todo o empenho, na busca da plena cura do presidente Tancredo Neves.

Família avaliza o que médico fizer

São Paulo — A preocupação de cirurgiões [illegible] por dias e dias, sem nova cirurgia ou o desligamento, puro e simples, dos aparelhos que mantêm vivo o Presidente Tancredo Neves. Quando praticamente médicos admitem ao povo admitir até a forma mais drástica de [illegible], aparece um dos seus membros.

Por família, no caso, entenda-se o núcleo que reúne Dona Risoleta Neves, suas filhas Dalo Maria e Maria do Carmo, e o filho Tancredo Augusto. Elas consentiram, desde a primeira operação a que foi submetido o Presidente em 10 de março passado, em não intervir em qualquer decisão tomada pelos médicos. "O que acharem que devem fazer, que o façam", ensinou um amigo íntimo da família.

Tal comportamento foi adotado, segundo esse amigo, para que os médicos se sintam à vontade para utilizar todos os recursos para salvar a vida do Presidente — e também para que a família, depois, tenha autoridade para cobrar qualquer responsabilidade por procedimentos médicos que, porventura, não tenham sido os mais adequados. Alguns desses procedimentos foram registrados no período de hospitalização em Brasília.

Dona Risoleta e os filhos do Presidente se reuniam, por exemplo, em encontros e reuniões de política, mas esse amigo deles admite que a família estranhou, por exemplo, o fato de a primeira operação [illegible] ser feita por cerca de 30 pessoas que [illegible] a ver com o seu estado — entre elas, hospitalares e sanitaristas, ministros e ex-funcionários do segundo escalão do Governo.

A [illegible] cirurgia [illegible] Hospital de Base de Brasília [illegible] o Presidente foi [illegible] para uma sala [illegible] e não estavam sendo operadas [illegible] pessoas de atividades à [illegible]. Os médicos que assistem o Presidente em Brasília, e aí incluem os produtos que dele se encarregarão depois, vieram para o aeroporto de Brasília no dia do seu traslado para São Paulo e se encarregaram de o baixar no Hospital de Base.

Os relatórios [illegible] menção em Brasília, o acompanhamento em níveis de política até hospital atingidos mais que atuam [illegible] do Presidente. Esse [illegible] [illegible] [illegible]

ALE cria comissão para ver energia

Atendendo requerimento do deputado Arnaldo Martins (PFL), o presidente da Assembléia Legislativa do Estado de Rondônia, deputado Amisael Silva (PDS) criou e nomeou Comissão de Estudo destinada a elaborar trabalho para solucionar o problema energético do Estado, a ser encaminhado ao Ministro de Estado das Minas e Energia, Aureliano Chaves.

COMISSÃO

Além do deputado Arnaldo Martins, integram também a Comissão os deputados, pelo PFL, o deputado José Bianco, além dos parlamentares Cláiser Mota e João Dias, pelo PMDB, e Jacob Atallah, pelo PDS.

O deputado Arnaldo Martins, que é autor de diversos pronunciamentos sobre o problema energético de Rondônia, e também responsável pela convocação à Assembléia, do presidente da Centrais Elétricas de Rondônia, engenheiro Lingo Tanaka — que revelou um preocupante quadro que enfrenta o setor de energia elétrica em todo o Estado — vê no trabalho que deverá ser desenvolvido pela Comissão uma oportunidade para investigação de soluções permanentes — providências, ao contrário da tomada de decisões de caráter paliativo, que não chegam a se transformar em reais benefícios à população.

Radioamadores darão cobertura ao Rally Correio Sul

Festejos nos 55 anos de criação da primeira mala postal

[illegible] dia 21/4 e 1/5 e na Festa de Integração [illegible]

COORDENAÇÃO

Comandará os trabalhos [illegible] o coordenador do Rally, o Radioamador [illegible] que disse haver [illegible] cobertura [illegible] Vilhena, Cacoal, Ji-Paraná, Ariquemes, Porto Velho, Guajará-Mirim e Abunã, além de [illegible] Vale do Guaporé e [illegible] Rio Branco, Xapuri e Brasiléia, no Acre, e Cobija, na Bolívia.

LOCAIS

No total serão [illegible] pontos de radioamadores, sendo [illegible] Vilhena, Cacoal, Ji-Paraná, Ariquemes, Porto Velho, Guajará-Mirim e Abunã, além de [illegible] Vale do Guaporé e [illegible] Rio Branco, Xapuri e Brasiléia, no Acre, e Cobija, na Bolívia.

Cada equipe será [illegible] por dois radioamadores, sendo [illegible] Charles Marcos (PY2CMK) e Luiz Dorico Falcão (PY2DOR), explicou que [illegible] a cobertura de [illegible] cidades com [illegible] radioamadores. O ponto central de comando [illegible] para os radioamadores [illegible] na Hospedaria [illegible] Rio Branco, [illegible] com 15 radioamadores.

ORAÇÃO DO DIVINO ESPÍRITO SANTO

"Espírito Santo, [illegible] que me dou, [illegible] para que eu [illegible] Amém. Jesus, [illegible] Amém. Bendito, Bendito, Bendito [illegible] Amém. Jesus, [illegible] Amém. Jesus, [illegible] Amém. Jesus,

ESTUPRADORES CAÇADOS PELA POLÍCIA LOCAL

PRESOS DOIS MENORES QUE CHEIRAVAM COLA NO ROQUE

Agentes da Delegacia Regional de Entorpecentes — DRE prenderam, ontem à tarde, no Trevo dos Pioneiros, no bairro do Roque, os menores E. M. Q. 13 anos, e C.N.L. de 14. Os delinquentes em companhia de mais quatro, estavam cheirando cola de sapateiro (Vascola) considerada substância entorpecente.

Juntamente com os viciados foram apreendidas mais de 15 latas de Cascola além de sacos plásticos usados pelos menores para consumirem a droga. Um médico da Capital ouvido sobre o assunto salientou que esse produto, inalado seguidamente, pode causar ressecamento dos pulmões e deixar uma criança com sérios problemas na respiração. Salientou que isso é um problema que deve ter maior atenção das autoridades, "pois uma criança cheirando cola", amanhã passará a usar maconha, cocaina, etc...

Segundo alguns dados colhidos naquela delegacia, casos dessa natureza são registrados quase que diariamente, mas nada pode ser feito para coibir os menores que usam esse produto. Quando detidos, são encaminhados à Delegacia Especial de Menores — Deme, onde é feito um encontro com os pais dessas crianças na tentativa de orientá-los para os problemas que essa substância pode causar a um ser humano, impedindo com isso que um menor flagrado pela primeira vez possa reincidir no mesmo caso.

TRAFICANTE USAVA FILHOS PARA VENDER MACONHA

A prisão de cinco viciados em maconha levou, ontem, agentes da Delegacia Regional de Entorpecentes — DRE, a prender uma das maiores traficantes de "fumo" que vinha atuando na Capital. A paulista Maria do Carmo Gama foi presa em seu apartamento, à rua Rio de Janeiro, com mais de um quilo de maconha distribuido em pequenos "tarugos" de uma grama cada. A droga oriunda de São Paulo está avaliada em mais de vinte milhões.

Segundo o delegado titular da DRE, Paulo Morães, a prisão de Maria do Carmo só foi possivel depois de quase uma semana de investigação entre pequenos viciados que caiam na mão da policia, sempre com pequenas quanticades da droga, mas não confessavam de quem tinham comprado. Ontem, cinco deles foram presos no Roque e delataram a "boqueira" novata na Capital.

USAVA OS FILHOS PARA O TRÁFICO

A traficante usava suas duas filhas, uma de 1 anos e outra de 7 para despistar a policia dos seus atos na Capital. Maria do Carmo andava pelo centro empurrando um carrinho de "bebê" e vendendo o fumo aos viciados a vinte mil cada cigarro de uma grama. Abordada em seu apartamento, Maria tentou esconder a droga, porém o carrinho foi revistado e 23 cigarros estavam enrolados em plásticos prontos para a comercialização. Na delegacia, depois de um intenso interrogatório, Maria confessou que tinha mais fumo em seu apartamento.

Os agentes voltaram, juntamente com a traficante, que abriu sua mala de viagem e passou às mãos do delegado um saco plástico com o resto da "erva".

MARIDO TRAFICANTE

A policia conseguiu descobrir, ainda, que o marido de Maria é um grande comerciante de drogas, em Rio Branco-AC, com várias passagens pela policia, mas sempre escapando do flagrante. Ainda no interrogatório foi descoberto que a mulher já foi presa no ano passado, em Rio Branco, com sementes de maconha, que iam ser plantadas em sua fazenda na capital acreana.

A droga foi levada para o Instituto de Criminalistica e ficará à disposição da Justiça, que queimará depois da avaliação e identificação da infratora.

Desde a madrugada de ontem que os policiais da 3.ª Delegacia estão à procura de um elemento conhecido apenas por "Jair", um moreno alto e magro que estuprou, no último dia 15 do corrente mês, o menor L.M.S, 13 anos, depois de prometer pagamento de Cr$ 100 mil. A informação só chegou às mãos da policia ontem de madrugada, quando uma tia do menor, Nazaré Monteiro Macêdo soube do fato e denunciou ao comissário daquela especializada.

Segundo Nazaré Macêdo, seu sobrinho brincava todas as noites na casa de "Jair", localizada à rua Alexandre Guimarães, 2273, no bairro do Areal, sendo que, dia 15, o menor voltou com dificuldades no andar, deixando sua tia curiosa. Depois de muitos interrogatórios o menor acabou confessando tudo.

Policiais seguiram para a residência do estuprador que está desaparecido. Porém o delegado Carlos Eduardo do 3.º DP continua à sua procura, pois já existem naquela delegacia outras denúncias com as mesmas características, podendo ser esse elemento o mesmo de outros estupros.

OUTRO ESTUPRO

Outro caso foi registrado na 5.ª Delegacia, onde a menor S.C.C.M, de 9 anos, foi violentada por um caminhoneiro num matagal localizado à rua Brasília. A criança tinha saído da casa de sua mãe por volta de 19 horas de ontem em direção a uma mercearia nas proximidades e não mais retornou.

Sua mãe, Luiza Andrade de Melo, registrou o desaparecimento da menor na Delegacia Especializada de Menores, onde uma equipe saiu em diligência e localizou a criança nas proximidades do Trevo dos Pioneiros, no bairro do Roque, totalmente envangüentada. A menina foi levada com urgência ao Pronto Socorro, onde está sob cuidados médicos. O caso foi transferido para o 5.º DP, cabendo ao Delegado Antonio Sobral diligenciar tentando encontrar um caminhão descrito pela criança.

BIANCO PEDE PONTE SOBRE RIO MACHADO

O deputado José de Abreu Bianco (Frente Liberal), apresentou indicação na Assembléia Legislativa, sugerindo a construção de ponte sobre o Rio Machadin, no município de Presidente Médici. A reivindicação foi encaminhada à Secretaria de Obras e ao Departamento de Estradas de Rodagem.

Afirmando que a região de Presidente Médici é hoje uma das mais prósperas do interior do Estado, e que o crescimento da Alvorada do Oeste e São Miguel tem sido espantoso, Bianco ressaltou as perspectivas que se abrem com o avanço da BR-429 até o município de Costa Marques.

— Por muitos anos — explicou — passagem sobre o rio Machado vem sendo feita através de uma balsa, que já provocou inúmeros acidentes, alguns até fatais, além de ser hoje, face ao aumento do tráfego, um meio de transporte considerado obsoleto para aquela região.

Sato diz que Cerejeiras já merece a agência do BB; (Arquivo/AM).

Sato quer o BB em Cerejeiras

O município de Cerejeiras, poderá contar ainda este ano, com agência do Banco do Brasil, se a indicação, de autoria do deputado Jô Sato (Frente Liberal), for aprovada pela Diretoria Federal do Banco do Brasil. Jô Sato, considera em sua proposta, que o município de Cerejeiras, hoje se encontra com uma população estimada em torno de 65 mil habitantes, cerca de 140 estabelecimentos comerciais, além de inúmeras chácaras e sítios, o município não pode ficar dependendo de outras praças.

"O progresso alcançado na região em pouco tempo de existência, representa um testemunho bastante eloquente das suas potencialidades e de seu povo obreiro e de seu florescente comércio, sendo até injusto protelar a instalação deste estabelecimento bancário", concluiu o deputado Jô Sato.

Guarda assaltado por dois pivetes armados

Agentes da 5a. Delegacia prenderam, na tarde de ontem, os menores G. L. C. de 17 anos ,e P. C. S. de 14, que, armados de revólveres, levaram todo o dinheiro do guarda de presídio Antonio Montezuma de Souza, num bar localizado na rua Seis, bairro Nova Porto Velho.

PERSEGUIÇÃO

Os pivetes aproveitaram a saída do guarda do bar e o renderam na frente de populares, que não puderam reagir diante das armas dos assaltantes. Logo após o assalto fugiram em uma motocicleta com destino ao centro da cidade. Uma viatura da 5ª DP que passava no local foi acionada e seguiu os trombadinhas, conseguindo agarrá-los já no cruzamento das ruas Amazonas com Jorge Teixeira.

Os pivetes foram entregues à Deme — Delegácia Especializada de Menores, e ficarão à disposição do juizado para estudar seus crimes, pois os dois já tem várias passagens pela polícia.

DOCUMENTO EXTRAVIADO

A Firma MOTOMAQ — Motores e Máquinas Ltda, sito a Rua: D. Pedro II, 1378 — Centro, comunica para os devidos fins que foi extraviado o Registro de Duplicatas nº 03.

Porto Velho, 17 de abril de 1985
(18, 19, 20)

MINERAÇÃO ARIPUANÃ S.A.

C.G.C. 34.090.436/0001-04
ASSEMBLÉIA GERAL ORDINÁRIA E EXTRAORDINÁRIA
EDITAL DE CONVOCAÇÃO

ORDINÁRIA

EXTRAORDINÁRIA

DIAS QUER POSTO DO TRE PARA NOVA BRASILÂNDIA

O deputado João Dias Vieira, do PMDB, reivindicou junto ao Governo do Estado e ao Tribunal Regional Eleitoral, a implantação de um posto de qualificação eleitoral no sub-Distrito de Nova Brasilândia, município de Presidente Médici. A localidade conta atualmente com mais de 4 mil eleitores.

Conforme João Dias, Nova Brasilândia tem apresentado excelente índice de desenvolvimento, porém quando chega a época das eleições, a população tem que deslocar-se até Presidente Médici e Rolim de Moura, gerando despesas que na maioria das vezes, não estão ao seu alcance. "Com a implantação deste posto eleitoral, seriam aliviadas despesas com alimentação, passagens e a perda de tempo daquela população, que já luta com dificuldades para sobreviverem", concluiu.

MÉDICOS DISCUTEM PARTO DE CÓCORAS

A Associação Médica de Rondônia fará realizar no próximo dia 20 de abril mais um curso de Atualização em Obstetrícia no Auditório da Embratel das 14 às 18 horas, anunciou o Secretário Geral" da AMR Aparicio Carvalho, afirmando a reciclagem é preocupação constante da entidade porque traz benefícios para a classe e a população tendo em vista as dificuldades do isolamento científico dos profissionais que militam neste Estado.

Aparicio Carvalho acrescentou que o Presidente da A.M.R médico Sergio Castiel promoverá mais este curso trazendo a Porto Velho os Professores Hugo Sabrino (da Unicamp — São Paulo) e Lauriaci Rodrigues (da Universidade Federal do Amazonas) para debater assuntos de extrema importância como Parto de cócoras, Propedêutica da Gestação de Alto Risco, Gestante Diabética, Monitorização Fetal intra-Parto etc. As inscrições estão abertas na sede da Associação Médica na Avenida Rio Madeira pelo telefone 221-6052.

SEDUC ADIA CURSO

A Seduc adiou para maio o I Treinamento para professores de 5.a a 8a séries, sobre a Prevenção ao Consumo de Drogas e Tráfico. Informou o secretário Alvaro Lustosa.

Tal treinamento, teve sua execução adiada por falta de local apropriado. Desta feita, a Seduc vai ao encontro de assuntos de suma importância para a juventude atraindo daí, sua conscientização a respeito das drogas, um problema que tem atingido grande número de jovens no mundo inteiro.

Este treinamento de professores, sobre o consumo de drogas e tráfico será levado a efeito no auditório da Ceplan-Unir, tendo como ministrantes técnicos da Seduc e da Polícia Federal.

PIZZARIA RODA-VIVA

A MAIS TRADICIONAL DE RONDÔNIA
(COM 10 ANOS DE BOM ATENDIMENTO)

Avisa a seus clientes e amigos que estara inaugurando dia 27 em suas dependências, uma churrascaria (SISTEMA RODIZIO), com atendimento exclusivo no horário do almoço. Avisa também que o serviço de pizzaria continuara funcionando normalmente.

VOCÊ É O NOSSO CONVIDADO.

PARA ESTA NOVA OPÇÃO.

PIZZARIA E CHURRASCARIA RODA-VIVA.

Rua Duque de Caxias, esquina com Gonçalves Dias. Fones 221-6606 e 221-8319.

MINI NOTÍCIAS DA ASSEMBLÉIA

Berço — O recente pronunciamento do deputado Jacob Atallah (PDS) sobre a necessidade de cadernetas da Poupança serem emitidas pelos bancos depositários em Rondônia, mereceu de parte do presidente da Berço, Paulo Saldanha, elogios.

Saúde — O deputado Francisco Nogueira (PDS), requereu ao secretário de Saúde José Adelino o envio de materiais para funcionar o setor de fisioterapia do Centro Social Urbano de Guajará Mirim.

Viaturas — A situação ruim de tráfego nas vicinais no Estado foi motivo de pronunciamento do deputado João Dias, do PMDB, que afirma ser necessidade de o DER aplicar um plano de emergência para evitar o sacrifício de milhares de produtores.

Tampão — O nome do escolhido para o Governo-tampão, segundo o deputado Chiquinho Mota, do PMDB, será anunciado na semana que vem.

Para ele deve ser Angelin.

ESTADUAL

Ninguém quer perder na estréia

Vencer na estréia. Este é o sonho dos quatro clubes de Porto Velho que iniciam, domingo, o Campeonato Estadual.

Nos treinos de ontem houve o empenho geral dos jogadores. No entanto, os técnicos ainda mantêm a escalação em segredo. Porém, admitem a base, deixando a confirmação final para amanhã, no treino-aprovito.

FLAMENGO

Um puxado treino físico marcou ontem o dia do rubro-negro da Avenida. O preparador Ocimar Esteves exigiu bastante dos jogadores e todos consideraram provavelmente a intenção, visto que é início de campeonato e muitos ainda estão fora de forma.

O técnico Walter D'Andréia foi ao campo bem rápido. Mas deixou bem claro que pretende lançar os que estão em melhor fisicamente. Apesar disso, quer promover as estréias de Pedro, Gino, Gilson e Eduardo (ex-Ipiranga). Tom (ex-Juventus — AC), Fastudo (ex-Atlético) e Zé Carlos (ex-Goiânia). Contudo, garante que Evandro, Rui e Maurino são titulares. A viagem para Ji-Paraná ainda não tem dia marcado.

MOTO

Luizinho também aplicou um treino físico aos jogadores ontem. Segundo ele, o time já tem bom entrosamento — mostrou em Ji-Paraná — e não necessita ser exigido muito. "Temos um excelente plantel e não precisa puxar muito para chegar a forma. A maioria acompanha o ritmo pela categoria".

Para hoje e amanhã estão marcados treinos táticos. Só amanhã, entretanto, que definirá a delegação e o time que vai a Pimenta Bueno.

IPIRANGA

O Leão Azul não treinou ontem. O técnico Dedé preferiu convocar com os atletas, explicando a necessidade de uma vitória domingo, pois sustenta a condição de campeão de Porto Velho e do Estado. Hoje e amanhã o técnico exigirá mais nos coletivos e táticos.

FERROVIÁRIO

Com vontade de mostrar que o time tem condições de ganhar o título no Estadual o técnico Hélio Gurgel pediu, no treino de ontem, para que os jogadores encarassem a partida em Vilhena como uma decisão. "Afinal, temos a obrigação de vencer".

No coletivo à tarde, no Roberval Silva, Hélio fez algumas jogadas. E, depois, se preocupou com a movimentação do ataque. Segundo ele, para não deixar os jogadores relaxarem no entusiasmo. A diretoria do Tricolor confirmou a viagem para sábado por considerar que o trajeto até Vilhena é bastante cansativo.

ALBINO NASCIMENTO RECEBE AMANHÃ TÍTULO DE CIDADÃO

A Câmara Municipal de Porto Velho entrega amanhã, 20 horas, o Título de Cidadão Honorário ao presidente do Ferroviário, Albino Lopes do Nascimento.

Este Título foi concedido, por indicação do Vereador Horácio Batista Guedes (PDS), devido ao grande trabalho que Albino Nascimento fez e vem fazendo frente ao Tricolor da Madeira desde 1971, chegando, inclusive, a revolucionar o esporte do Estado, esta arc, com a contratação de um time inteiro em Rio Claro-SP.

Albino Nascimento é de Maceió-AL, mas vive em Porto Velho desde os anos 60, quando era militar (capitão da 5ª BEC). Em toda esa época sempre se dedicou ao esporte rondoniense. Fez parte de diversas diretorias do Ferroviário e a partir de 71 assumiu a presidência do clube até agora, deixando este posto apenas no período de 75 a 77 quando passaram lá Alfredo Maia e Manoel Bezerra.

Albino ganha o Título por ser desportista

GINÁSTICA E BASQUETE NA INAUGURAÇÃO DO GINÁSIO DO CARMELA

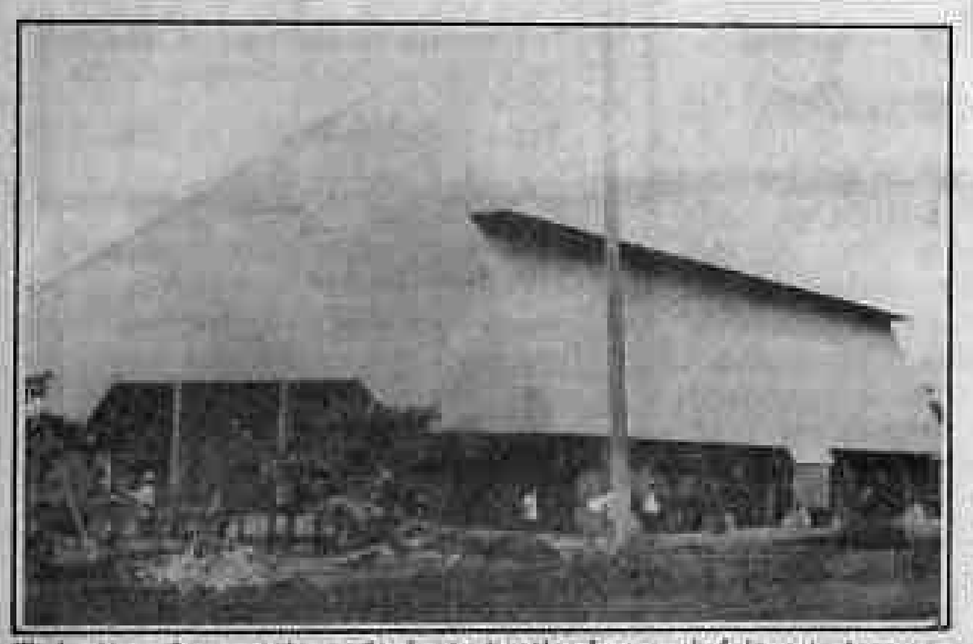

Todo tipo de esporte poderá ser praticado no ginásio que tem capacidade para 800 pessoas. (Foto: Rubinho).

O ginásio Poliesportivo do Instituto de Educação Carmela Dutra será inaugurado neste domingo (21) à noite, pelo governador Jorge Teixeira de Oliveira. Na abertura, acontecerá um show de Ginástica Rítmica Desportiva e uma partida de basquete entre as equipes do Carmela Dutra e Castelo Branco. A programação faz parte dos festejos do sexto ano da administração Jorge Teixeira e contará com a presença das maiores autoridades do esporte do Estado.

Segundo o engenheiro Carlos Duarte, da SEOSP, "O Ginásio poliesportivo ocupa uma área física de 1.100 m2, com uma arquibancada para 800 espectadores, piso de paviflex, vestiários para os atletas, e sanitários para o público. Sua cobertura, suportada por uma estrutura metálica, inédita em Rondônia, que seja em planos inclinados, numa altura média de 10,50 m. O custo dessa obra, completa o engº Duarte, gira em torno de Cr$ 749 milhões e 865 mil.

A diretoria do Carmela Dutra, professora Ligia Veiga, disse que, após a palavra oficial de abertura, será apresentado um número de ginástica rítmica pelas alunas, encerrando a comemoração com um jogo de basquete entre o Carmela e o Castelo Branco, atuais campeões e vice do Estado.

BOTAFOGO CANCELA TEMPORARIAMENTE AMISTOSO COM FERRO

A vinda do Botafogo, para fazer a festa da volta do Ferroviário ao futebol rondoniense, dia 23, foi adiada temporariamente porque o time carioca vai fazer, nos dias 3 e 5, na Costa do Marfim, uma excursão que vai render ao clube 15 mil dólares (cerca de Cr$ 75 milhões). A informação foi dada ontem pelo presidente Albino Nascimento, que admitiu a vinda do Botafogo em maio, para dar um contrato firmado para esta temporada.

Albino Nascimento ressaltou que as promoções anunciadas pela diretoria do clube têm dado "zebra", mas garantiu que acontecerá a festa da volta do tricolor ao futebol com uma grande investida, afinal, "temos essa obrigação".

O vice-presidente Orivaldo Canoza lamentou o cancelamento do jogo com o Botafogo. Mas deixou transparecer a necessidade de o Ferroviário fazer uma apresentação com um time de outro Estado, de preferência profissional, para que se concretize a festa que vem sendo anunciada desde quando chegou o elenco que fora importado do Rio Claro-SP.

Para acalmar os ânimos dos torcedores que ficaram descontentes com o adiamento do jogo com o Botafogo, Orivaldo Canoza anunciou ontem a chegada do centroavante Márcio Vieira, do ponta-direita Gilson Sousa e do meio-campo Dênis que foram contratados no Rio de Janeiro. "Já que não podemos concretizar, agora, o jogo com o Botafogo pelo menos informamos aos torcedores a chegada desses novos craques que completarão o bom elenco do Ferroviário. Acho que isso vai amenizar um pouco a tensão de todos", concluiu o vice-presidente.

CAV CREDENCIA ARNALDO MARTINS NA FEDERAÇÃO

O Clube Atlético Veterano, de Vilhena, credenciou o deputado Arnaldo Martins (PFL) representante da entidade junto à Federação de Desportos de Rondônia, Tribunal de Justiça Desportiva, Conselho Regional de Desportos de Rondônia.

O credenciamento, já oficializado junto à Federação de Desportos de Rondônia, através de ofício enviado pelo presidente do Clube, Amir Rodrigues da Silva, outorga ao Deputado Arnaldo Martins "amplos e ilimitados poderes para representar esta agremiação perante a FDR, TJD, CRD, cabendo-lhe tomar decisões em todos os assuntos de interesse da agremiação esportiva".

Zico contrabandeado

FALANDO DE ESPORTES

JOÃO TAVARES

A Associação dos Redatores e Locutores Esportivos de Rondônia (ARLER), presidida atualmente pelo amigo professor Miguel Silva, marcou e já convocou eleição para renovar seu quadro diretivo, no próximo dia 4 de maio. Miguel Silva, conforme comunicou a este colunista, não é candidato a reeleição, portanto, aqueles confrades que desejam presidir a ARLER, podem lançar suas candidaturas.

E por falar em ARLER, a entidade dos cronistas e redatores esportivos completa no próximo dia 5 de maio, 21 anos de atividades. E a data, por demais significativa, será comemorada, graças a presidente Miguel Silva, inclusive, com entrega naquela oportunidade, de títulos de sócio remido a alguns companheiros fundadores.

— xxx —

Na próxima sexta-feira, amanhã, será a entrega, na Câmara Municipal, do título de Cidadão Portovelhense ao presidente do Ferroviário, Albino Nascimento. O título foi conferido pela Câmara, reconhecendo o trabalho do homenageado no campo esportivo e social, notadamente a frente do Ferroviário que tornou-se uma agremiação de grande projeção sob a sua presidência, ao lado de outros denodados companheiros de diretoria. O autor da proposta foi o vereador Horácio Batista Guedes que amanhã, durante a sessão solene da Câmara, falará sobre o acontecimento.

— xxx —

E na próxima semana, quem deverá, também, receber o seu título de Amigo de Porto Velho, será o conhecido técnico do Moto Clube e professor de futebol das Escolinhas da SEMEC, Edmo Pacheco da Silva, o Luizinho. A concessão foi aprovada por unanimidade tendo sido autor este colunista, quando no exercício da vereança.

— xxx —

O adágio é antigo, e diz que depois da crise vem a bonança. Porisso, o futebol local depois de longo período de inverno, está aí ressurgindo. Tivemos domingo o Torneio Início da Primeira Divisão, com o CRAC sendo campeão e terminou no próximo domingo a primeira rodada do Estadual.

CIRO Pinheiro

O empresário Isaac Bennesby, prefeito de Guajará Mirim, recebeu as homenagens ontem, data do seu aniversário.

Regozijado pelo transcurso de seu aniversário transcorrido anteontem nesta terra que o acolheu com todo carinho, o advogado OSVALDO MELO com escritório montado na Estrada Rio Madeira, convidou um grupo de amigos íntimos para um almoço no Churrascaria Abapuru. Participaram da feliz mesa o Juiz do Trabalho Dr Orvaldo de Almeida Moura e esposa; Ten Brito, da Polícia de Fronteira e esposa; senhorita Almir Silva e Francisco Pereira Pinto, jovem cientista; jornalista Elzo Tourinho, dr Renato Xavier, dr Acacio José da Silva, dr Emiliano de Oliveira, sra. Maria do Rosário, engenheira química Osvaldo Melho Filho, dr. Antonio Cardoso e esposa Elizabeth Ferraz. O ilustre aniversariante estava acompanhado de sua esposa, sra. Maria Eugenia Moura.

Tavares troca o carro, o PDS, não

O suplente de vereador, jornalista João Tavares, que faz poucos dias deixou a cadeira na Câmara Municipal, em virtude da volta do titular Sidrônio Timóteo, mudou a sua Variant cor de marajó e desfila agora numa panorama CL Fiat 85, azul Itaipu.

Mas se João Tavares trocou de carro, o mesmo não aconteceu com o partido político, depois de ter sido assediado para ingressar no PFL. Após dois encontros com o Deputado Francisco Erse, em que as conversas giraram em torno da mudança, segunda-feira veio a decisão: fica mesmo no PDS.

Justificou que não é do seu feitio o adesismo de última hora, e ainda porque preferiu ser solidário com os companheiros da área municipal que permaneceram no partido, acrescendo, ainda, um motivo maior: respeito pelo grande líder pedessista — o governador Jorge Teixeira — que ainda é o presidente de honra do PDS e com o qual se alinha, politicamente.

Aurea Mônica Melo Diogo de Queiroz, Sr. Antônio Cesar Duarte de Queiroz (Secretário Municipal de Administração), fez parte da turma de concluintes de Ciências Naturais do Núcleo de Educação da Universidade Federal do Pará. Colou grau sábado.

DESTAQUE

Este monumento poderá ser transformado em Miss Porto Velho. Regina Marcia Mesquita é candidata fortíssima, com todas as POSSIBILIDADES de vencer. O concurso está marcado para sábado à noite no Botafogo, onde as 13 candidatas serão apresentadas pelo ator Lauro Corona.

Aí está a família Coqueiro reunida, faltando, na foto, o chefe, João Carlos: Lucia sorridente, com o Carlos Eduardo, que completou um ano dia 31 de março, ao lado, já chegando à cintura da mãe, a Ana Carolina, de 3 anos de idade. Uma família feita.

As mineraçães Taboca, Oriente Novo, Jacundá e Mibrasa colaboraram na construção da ponte sobre o Rio Jamary, beneficiando a ação de governo. Na foto, sr. Oscar Barnardes de Oliveira, da Oriente Novo, com o secretário de Planejamento Laerte Araújo, por ocasião da inauguração no sábado, em Ariquemes. União de trabalho entre governo e empresas.

"Chez" Rondon Pálace Hotel

Chico Torres discursa na inauguração do hotel, tendo ao lado o empresário Jordelino Alves da Costa, o deputado Walter Bárnola, o chefe da Casa Civil Hélio Fonseca e o secretário de Educação, Alcaro Lustosa.

Jordelino, Hélio Fonseca, jornalista Elzo Tourinho e (de roupa escura) Francisco Torres.

Só muito amor por esta terra, calcado nos 38 anos de vivência e trabalho nesta região, pôde levar um homem como Francisco Torres a continuar plantando marcos como o prédio do Rondon Palace Hotel, inaugurado segunda-feira na mais importante artéria desta cidade, a avenida Governador Jorge Teixeira (ex-Kennedy). Chico Torres poderia, muito bem, estar vivendo de suas rendas, na tranquilidade das belas praias de sua terra, o Ceará, sem ter que enfrentar sacrifícios com a concretização de empreendimentos como o mais novo e atualmente maior hotel de Porto Velho, entregue à responsabilidade do empresário Jordelino Alves da Costa.

Nas fotos, que ilustram esta Coluna, alguns flagrantes da inauguração do Rondon Palace Hotel, visitado, na ocasião, por cerca de 500 convidados.

●

Entre a mãe, Socorro e o avô, Paulo Araújo, está aí, na primeira foto, o Júnior, que foi batizado domingo na Catedral Metropolitana.

As fotos são da comemoração do dia do novo cristão, no sítio do avô Paulo e da avó Rosa, na BR-364, com a participação de alguns amigos, inclusive do padrinho Tomás Correia e a madrinha/tia Terezinha.

A comemoração, com churrascada na beira do igarapé (com chuvá como tempero), comandada pelo pai do Júnior, Alvorino Solarin Silva, teve a participação de cearenses (conterrâneos do avô Paulo), companheiros do Lions Clube Rio Madeira e políticos (Paulo é presidente do diretório municipal do PMDB), além da turma miúda, que ficou o tempo todo no igarapé, como aparece nas fotos.

late Clube de Rondônia

late Clube de Rondônia
EMBARQUE NESSE REQUINTE
Informações : 221-4789

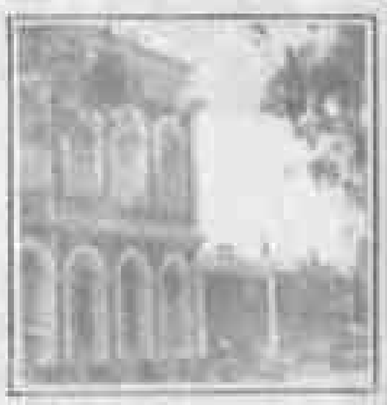

INDICADOR PROFISSIONAL

ADVOGADOS

SWAMI OTTO BARBOSA
TANIA OTTO OLIVEIRA
Causas Civeis, Comerciais, Trabalhistas
Assistência Contabil e Juridica a Empresas, Contratos, distratos, arrolamento de firmas.
Av. KENNEDY, 1.732
Tel.: 221-2592, 1049, 0283, 0241.

MÉDICOS

Dr. AMARO GUSMÃO GUEDES
Endocrinologista
Membro da Sociedade Brasileira de Endocrinologia e Metabologia.
Dietas para emagrecimento, diabetes, doenças da tiroide, disturbios de crescimento, excesso de pelos, magreza.
Consultas a partir de 14:00 horas.
Dr. SALEH M. ABDO
Clinica Geral
Endereço: Edificio Rio Madeira, 2º. andar, sala 209.

ASSINE O AM

Dr. Floriano Riva Filho
Cardiologista
Doenças do coração
Eletrocardiograma
Teste ergométrico
(prova de esforço)
Horário: 16:00 às 20 horas
Telefone: 221-5671
Rua Pinheiro Machado, 610
c/ Rogério Weber
(Bairro Caiari).
CLINICA DO CORAÇÃO

INFORME JC

O presidente da Embratur, MAC Dowell Castro, debate com o Ministro da Educação, Marco Maciel, o lançamento dos primeiros "pacotes turisticos" especiais para que estudantes possam viajar pelo País a preços reduzidos. JC defende a adoção de medidas por parte da Secretaria de Cultura, Esportes e Turismo, a fim de que, bus que viabilizar esses "pacotes turisticos" para Rondônia e sua classe estudantil, em todos os niveis.

POLITICA

Ganha corpo dentro do PMDB a tese do adiamento das eleições de prefeitos das Capitais para 86.

TERTÚLIAS

O Ministro Marco Maciel, da Educação, tem exatamente o mesmo pensamento do Reitor EURO Tourinho FILHO, defensor da TV Educativa em Porto Velho, realização da Universidade de Rondônia: não é função da TV Educativa a realização de debates sobre generalidades como é habito no Pais. Na opinião desses dois educadores, "TVE deve se dedicar de fato à educação". Prioridade para o Pais é o ensino básico. Euro Tourinho Filho não desiste. Luta junto ao Ministério da Educação para que o nosso Estado, instale, mais cedo do que se imagina, a sua TVE.

CHICO

O deputado federal Francisco ERSE, integrante da bancada do PFL na Câmara dos Deputados, reuniu-se quinta-feira para discutir com seus companheiros de partido um tema que vem causando profundo descontentamento dentro do PFL: a escolha em todos os Estados do terceiro escalão do Governo. Segundo Erse, na montagem do segundo escalão do Governo, a nivel federal, o PFL não foi prejudicado. Agora, "tentaremos ocupar espaços para Rondônia", admitiu uma fonte ligada ao deputado".

Euro Tourinho Filho, Reitor da Unir, manteve contato com Marco Maciel

Walquir Fagundes, da Varig/Cruzeiro, implanta linha semanal de cargueiro.

EDUCAÇÃO

O Reitor Euro Tourinho Filho, da Universidade de Rondônia, manteve quinta-feira o primeiro contato formal com o Ministro da Educação, Marco Maciel. O encontro foi às 17h, na sede do Conselho de Reitores das Universidades Brasileiras (Crub, em Brasilia, dando continuidade a proposta de ação do MEC no sentido de congregar todos os segmentos vinculados às questões educacionais.

SAÚDE

Nada menos que 300 mil casos de malária foram registrados no Brasil ao longo de 84 (em Rondônia, só o Secretário da Saúde, José ADELINO da Silva e a Sucam, tem acesso aos números reais, que não devem ser poucos). No capitulo: a versão oficial é que a doença já havia sido erradicada no País.

NOMADISMO

Aluizio Pimenta

Tem ocorrido um fato que assola os remanescentes do passado nômade de nossa silvicultura, latentes lá nos recônditos de cada um de nós, preservados, mesmo por séculos de evolução que envolve a humanidade e não avanço é acalentado pelo espirito criativo dos seres humanos detentores de maior percentual de massa cinzenta.

Quando era estudante, adolescentes ainda, vários dos meus colegas já tinham tido delineado por seus pais o futuro prosseguimento dos seus estudos em capitais capazes, então, de oferecer estudos de nivel superior. Muitos desses têm voltado ao torrão natal para desenvolver suas atividades, outros têm ficado onde mais lhes convém.

Desse modo aconteceu outrora, quando muitos, na busca de melhores oportunidades migravam para outras capitais, e inversamente ocorre agora. Os que têm condições de estudar já não precisam (exceto em alguns casos) sair fixa, pois contam com a Universidade de Rondônia (Unir) à qual o reitor Euro Filho e demais componentes dos quadros formadores da Universidade vêm dando o melhor dos seus esforços desde os seus primórdios, para o desenvolvimento sempre crescente desse bem inestimável que hoje possuimos.

Na área rural o nomadismo é típico: contemporâneos nossos, depois que suas terras antigas já não oferecem a fertilidade das novas "desarmam suas tendas" e vêm, com força do seu trabalho produtivo satisfazer a vocação agricola de Rondônia, arrostando todas as dificuldades que um reinicio de vida a partir do marco zero, proporciona. E aqui começam a construção de uma vida nova. Em tese, porém, a agricultura implica uma mobilidade mais restrita, pois o lavrador crie raizes no chão, como se ele próprio fosse uma planta.

Há que se considerar, contudo, que não tem sido unicamente o laço nômade nas pessoas, o responsável pelo seu deslocamento ocorrido à Rondônia. Se havia uma necessidade de ocupação de espaços, havia a carência de mão-de-obra. E, se o Governo federal incentivou de alguma forma essa ocupação, se fez iniciar a manutenção de programas para a fixação do homem à terra e um trabalho de integração com a participação de todos para um entrelaçamento e igualdade de condições entre os que vieram e os que aqui já estavam (marcando a presença da civilização), visto que é bem desagradável sentir-se como um estranho onde se passou ou se vive há vários anos.

COISA RARA

Senhores Criadores
Novilhos Anelorados
Touros PO (Com Registro)
— Bom Preço
Pronta Entrega
Tratar pelos (069) 225.3082-3077
(João Pequeno).

AJUDE SUA CIDADE.
Receba o fiscal com carinho.

Porto Velho está crescendo. O progresso chega em todos os lares através de obras, de infraestrutura. Precisamos de mais informações para continuarmos a trabalhar e lhe oferecer outros benefícios.

Quando o fiscal chegar a sua porta, receba-o com carinho, ele é antes de tudo um amigo e trabalhador.

Ajude-o fornecendo informações, você estará ajudando toda a comunidade.

Obrigado.

Vamos trabalhar juntos, melhorando Porto Velho.

Administração
Sebastião Valladares
REALIZANDO UM NOVO TEMPO

SECRETARIA MUNICIPAL DA FAZENDA
LETÁCIO LUCENA DE FREITAS
Secretário

★★★★★

PORTO VELHO 70 ANOS
A LUTA NÃO FOI FÁCIL

ORTODONTIA

Aparelhos corretivos para os dentes
Dr. FRANCISCO ANDREOLI
End: Av. 7 de Setembro, 583
Tel. 221-3939

COISA RARA

Senhores Criadores
Novilhos Ameiorados
Touros PO (Com Registro)
— Bom Preço
Pronta Entrega

Tratar pelos (069) 225-3082-3077
(João Pequeno).

IDEROL S/A
EQUIPAMENTOS RODOVIARIOS

TRUCKS, CAÇAMBAS, CARRETAS, FURGÕES, GUINCHOS E TANQUES AGORA MAIS PERTO DE VOCÊ. REPOSIÇÃO DE PEÇAS, ASSISTÊNCIA TÉCNICA E VENDA DE EQUIPAMENTOS. SOMOS REPRESENTANTES E DISTRIBUIDOR AUTORIZADOS PARA AS REGIÕES DE RONDÔNIA E ACRE. "ANTES DA SUA AQUISIÇÃO CONSULTE-NOS"

HIDRAMAQ
DISTRIBUIDORA DE MÁQUINAS E EQUIPAMENTOS HIDRÁULICOS LTDA.

Av. das Nações Unidas, 2 507 — B. Roque
FONES: 222 3153 e 222 3518 — Telex (069) 2188,
PORTO VELHO — RO.

PREFEITURA MUNICIPAL DE CEREJEIRAS
SECRETARIA MUNICIPAL DE ADMINISTRAÇÃO E FAZENDA
COMISSÃO PERMANENTE DE LICITAÇÃO

AVISO

A Comissão Permanente de Licitação vem ao conhecimento das firmas interessadas regulamentut, digo, regularmente cadastradas no registro de fornecedores deste município, que estejam em dia com a entrega de materiais referentes as licitações anteriores, realizadas por esta comissão, torne público que farão realizar a seguinte tomada de preço, para atender as necessidades da Secretaria Municipal da Administração e Cultura:

TOMADA DE PREÇO 1/85

DIA 29-04-85
Hora: 08:00 horas
Objetivo: Aquisição de carteiras escolares.

Os Editais, especificações, e demais esclarecimentos poderão ser obtidos das 7 às 11 horas na Prefeitura Municipal de Cerejeiras à av. das Nações s/n.

Geraldo Antonio de Oliveira
Presidente
Adelino Neiva de Carvalho
Prefeito Municipal
(16, 17, 18)

FARMÁCIAS DE PLANTÃO

Drogaria Mida IV, Av. Sete de Setembro n.º 54 (NOTURNO). Drogão da Piolieiro, Av Pinheiro Machado n.º 1039 (NOTURNO).

CINEMA

CINE TEATRO RESKY

Os Pivetes de Kátia 21:00 Hs.

CINE BRASIL

Sexo, Sexo, Sexo, 21:00 Hs.

REPÚBLICA FEDERATIVA DO BRASIL

EDITAL DE PROCLAMAS Nº [illegible]

Os sonhos de mudanças

Ney Bastino Dutra

Nos tempos conturbados em que vivemos atualmente, quase todos os brasileiros pedem a volta de uma democracia, ansiosa o novo País em regime político democrático, ou em regime pleno democrático.

Nosso pobre povo — maltratado durante vários decênios sob os grilhões econômicos, seguindo ditas financeiras impostas por um regime de força — de ausência política, em escolas particulares, clamou por democracia, ou de outra maneira, de que uma vez instalado o regime político democrático, igualmente uma substancial mudança na direção da política econômica viesse.

Veio a Nova República e com ela novos governantes. E eis que logo depois de empossados nos cargos os novos dirigentes nos surpreendem com a notícia decepcionante de que os ministros prometidos teriam que ser confirmados ao Congresso Nacional e não bastava a vontade do Presidente e a deles. E que por isso (naturalmente urgentes que continuar palmilhando os mesmos caminhos outrora percorridos, tendo como novidade apenas algumas poucas mudanças que no fundo nada mais significam do que tornar claro que serão mais rígidas as medidas de contenção do que já vinha sendo feito anteriormente.

E uma vez mais nasce a esperança do novo povo. Se ao menos o governo federal tivesse a coragem de uma vez por todas acabar com a inflação, teria aberto o caminho para o crescimento econômico. Uma vez estabilizada a economia, o País teria condições de voltar a crescer, e nos dois a três anos necessários para enfrentar esses problemas, sejam de ordem financeira e fiscal que por certo virão por aí. Mas é para tanto preciso que ajam a firmeza de propósitos necessários, mas também a sensibilidade política. Nesse sentido as forças políticas que sustentam o governo federal e também aquelas que acabam de chegar por ocasião das eleições municipais precisam estar com outros objetivos próprios para que no final de tudo as coisas se encaminhem como não é possível. Ainda há os pessimistas sem fé no futuro. Difícil de aquele impossível entre os pessimistas nunca ultrapassar o provérbio e vontade deles faz o milagre. Essa dominação impossível impede a tomada de uma ação diferente, mesmo que a teoria experimental. E isso porque uma experiência, uma esperança e a democracia. Será poder? Ignorância também, as duas, porque juntas poderá surgir uma reação parlamentar no sentido de contrariar a ação dos ministros. Isso será muito importante se o Congresso Nacional não estiver sido mutilado e amordaçado durante todos esses anos de autoritarismo que se vive após a Revolução de 1964, consciente que não estamos em final de Império. Ainda que o nosso Congresso Nacional seja sabidamente não tão representativo e nem permanente que os nossos sofridos brasileiros fazem-se acreditando o Brasil da forma irreparável e descontrolada como o Governo. Pelo menos hoje não estaríamos no rol dos países mais devedores do mundo. E isso sem dúvida seria não uma grande coisa.

Lamentavelmente vemos as coisas continuar por mais algum tempo com perspectivas e cara de uma eventual saída de progresso para nós, empregos e uma produção de problemas de pouca economia interna continuarão em compasso de espera aguardando melhores resultados na luta contra a inflacionária, quando a própria expansão de produção e do trabalho poderia ser um fator eficaz para auxiliar o desenvolvimento do preço. Um dia o povo brasileiro acordará com toda a carga que a atual safra de sobrevoa, da fome, da miséria — pode ser aplacado pela força do trabalho e da produção, numa época de turbulência monetárias. Resta — esperar progresso apesar fluorescente, por mais uma oportunidade que seja, será mais uma vez adiado na força do trabalho e da produção.

AT FIAT COVEL FIAT

Você merece um FIAT Prêmio

O estilo de um novo tempo.
O seu estilo ele está na FIAT COVEL

FIATFIATFIATFIATFIATFIA

Carlos Gomes c/Campos Sales
Tel. 221-5289 221-3041 221-4849

FIATFIATFIATFIATFIATFIA

FIAT-COVEL

TABELA DE PREÇOS DE CARROS USADOS

Tipo de veículo: 147 — CGCL/CS.
Marca: Fiat
Ano de fabricação: 1.984
Cor: bege Aureo
Valor: 16.000.000

Tipo de veículo: 147 — CGCL/CS/Gasolina
Marca: Fiat
Ano de fabricação: 1.984
Cor: cinza argenta
Valor: 19.000.000

Tipo de veículo: Cool Furgão
Marca: Wolkswagem
Cor: branco
Ano de fabricação: 1.983
Valor: 10.000.000

Tipo de veículo: 147 — Panorama — C/ gasolina
Marca: Fiat
Ano de fabricação: 1.980
Cor: Azul
Valor: 9.000.000

Tipo de veículo: Pick-Up
Ano de fabricação: 1.983
Marca: Fiat
Cor: verde
Valor: 10.500.000

Tipo de veículo: Fiat-147-C
Ano de fabricação: 1.982
Cor: branca
Valor: [illegible].000.000

Mais uma opção do BANACRE para você. O sistema asbace de depósitos garantidos.

OS CHEQUES DE CLIENTES DOS BANCOS ESTADUAIS NÃO VOLTAM. BASTA DEPOSITÁ-LOS EM UMA DAS 23 AGÊNCIAS DO BANACRE.

Para você usufruir das vantagens do Sistema ASBACE, dirija-se a uma de nossas Agências.

BANACRE 20 ANOS
BANCO DO ESTADO DO ACRE S.A.

Poderá faltar estanho

O abastecimento de estanho no mercado interno poderá ficar comprometido com o Conselho Intergovernamental do Estanho (ITC) reformulando a sistemática de reajuste em vigor antes da compra de preços dos produtos industriais por 30 dias. A alternativa é de várias empresas da área eletroeletrônica que informaram não ser possível manter o estanho que atualmente vem sendo utilizado para o aumento da relação custo x benefício dos preços do estanho em 1984 subiram 154,84%, contra um índice inflacionário de 223%.

Até o último dia de março os preços do metal vêm sofrendo pressões altistas, com base nas cotações da Bolsa de Londres de Metais (LME). Agora, com o congelamento em vigor até o início de julho, o CIP estuda novas formas de controle dos aumentos nos preços dos produtos industriais.

Segundo os empresários, o setor já está sendo penalizado com a medida de manter os preços dos produtos por 30 dias, uma vez que o metal é cotado diariamente pelo mercado internacional em dólares e variações de preços são normais. Por exemplo, até o início do mês de março o preço do estanho no mercado internacional em janeiro passado era US$ 6.17 [illegible] e variado